# 대구대학교가 삼성 라이온즈와 함께합니다!

- 재학생 교육 및 실습
  (마케팅, 디자인, 스포츠 분야 등)
- 삼성 라이온즈 신입선수들의
  윤리교육 진행

콜라보 예정!

**두두 x 블레오 패밀리**

대구대학교
DAEGU UNIVERSITY

대구대학교 입학처 T 053-850-5252 F 053-850-5158
38453 경상북도 경산시 진량읍 대구대로 201 http://ipsi.daegu.ac.kr

2022 대구대학교 수시 신입생 모집요강

DAEGU UNIVERSITY

2022대구대학교

# 수시 신입생 모집요강

DAEGU UNIVERSITY

# 배움으로 세상을 밝히다

대구대학교 비호생활관(기숙사) 애지원

대구대학교
DAEGU UNIVERSITY

# 청년이 곧,
# 대한민국의
# 미래이기에

대구대학교는
배움으로 세상을 밝히는
참 교육을 실천합니다.

이웃을 사랑하는 따뜻한 마음과
정의로운 사회를 위한 빛을 품고
진정한 자유를 누리는 참 인재는
대구대학교에서 지금 꿈을 키우며
미래를 가꿔 나가고 있습니다.

## Contents


**배움으로 세상을 밝히는 대학**

놀라운 주요성과 04
차별화된 경쟁력 06
다양한 취업지원 08
학생 맞춤형 학사제도 10
사랑나눔 & 학생복지 12

**수시 입학전형 안내** 14

# 놀라운 대외성과로

# 정부 재정지원 사업 선정

# 빛나는 대학

# 교육의 수준을 높이다!

약 **334** 억원

**창업의 꿈을 지원하는 대학** 2019~2022, 4년간

전국 최고의 창업거점 중심 대학

- 학생 대상의 창업교육
- 동아리 활동과 장학금 혜택
- 우수 창업기업으로의 취업지원
- 멘토링 지원
- R&D 과제수행 등

약 **206** 억원

**사회맞춤형 산학협력 선도대학(LINC+)** 2017~2021, 5년간

- 지역기업과 손잡고, 창의 인재 양성·기술혁신 및 지역사회 기여
- 모범적인 산학융합 생태계 조성

약 **70** 억원

**대학자율역량강화 지원사업(ACE+)** 2017~2020, 4년간

- <클러스터 중심 융합교육>을 위해 교육과정, 교수·학습지원체제 및 교육질 관리체제 혁신

약 **188** 억원

**대학혁신지원사업** 2019~2021, 3년간

- 미래 성장역량 강화를 통한 학생 성공지원 플랫폼 구축

약 **53** 억원

**고교교육 기여대학 지원사업** 2016~2021, 6년간

- 대입전형 포럼 및 설명회
- 대학 방문 진로체험 및 자유학기제 운영
- 입학사정관과 함께하는 1:1 입학상담
- 정보 소외지역 대상 찾아가는 고교연계활동 등

# 국내 최고 수준의 명품대학

## 국·공립 교원 전국 최상위 합격자 배출 사범대학

**1,637명**
7년간 누적 수(2015~2021)

**269명**
2021년 배출 수

### 특수교육 교원임용시험

수석 **5명** 차석 **2명**

- 유아특수교육과 수석 4명, 차석 1명
- 초등특수교육과 수석 1명 차석 1명

### 전국 최고 수준 교원양성기관 운영

학과 **21개** 선발 인원 **75명**

- 전공별 특강, 모의고사 체계적인 교육 지원 시스템
- 2022년 교직과정 설치 학과 21개, 선발인원 75명

### 미래교육을 위한 C_LIFE 라운지

스터디룸 **11곳**

- **C-LIFE 라운지**
  미래교육을 위한 창의 학습관
- 임용고시 준비실 3곳, 휴게실 1곳
- 라운지 내 스터디룸 11곳 운영

## 2021 세계 명문대학

**2위** 대구·경북 사립대학 순위

**33위** 국내 대학 순위

※ 출처: 미국 시사주간지 US뉴스(US News and World Report)
2021 BEST Global Universities Ranking

## 사회과학대학

### 사회복지학과

**전국 대학 사회복지학과 중 사회복지사 최다 배출**

- 1964년 개설, 57년 전통
- 전국 대학 교수 150여 명 배출

**5,596명**
**사회복지사 전국 최다 배출**

### 공무원 및 공공기관 취업현황 (2018~2020)

**40명↑** 대구광역시, 경상북도 공무원 임용 합격자

**30명↑** 공공기관(국민건강보험공단 등) 임용 합격자

## 세계 유일, 전국 최초! 종합적 재활 분야 재활과학대학

### 물리치료학과

**전문적이고 국제적인 물리치료사 전문인력 양성**

- 대한물리의학회 학술대회 최우수상, 우수상 수상

**FIRST**
**국내 최초 단일학과** (1988년)

### 언어치료학과

**임상 및 학술적 역량을 가진 언어재활사의 요람**

- 제6회 언어재활사 2급 국가시험 4학년 응시생 47명 전원 합격
- 대구대 언어치료학과 출신 교수 50명 이상 배출

### 재활심리학과

**심리검사·심리치료 재활전문인 양성**

- **주요 취업처**
  국공립기관(보건소, 정신건강증진센터 등), 재활병원
- Job hunting 프로젝트
  재활심리학과 취업역량 강화 교육 및 현장 실무 중심의 교육 운영

### 작업치료학과

**따뜻한 마음과 실력을 갖춘 작업치료사**

- 대학원 작업치료전공 석박사학위자 타 대학교수로 대거 진출

**4년 연속** **국가고시 전원 합격**(2015~2018)

**81.1%** **취업률** (2020년 기준)

### 재활건강증진학과

**실습 중심으로 심리·사회적 재활의 전문인력 양성**

- **주요 취업처**
  한국건강관리협회, 의과대학(가톨릭대학교, 아주대학교, 경희대학교 경북대학교병원 등)

### 재활공학과

**재활공학 분야의 인격과 자질을 함양한 재활공학 전문가 양성**

- 2020년 DU 캡스톤디자인 경진대회 최우수상, 전국 캡스톤 디자인 경진대회 장려상 수상

**ALL PASS**
**제 1회 보조공학사 국가시험 32명 전원 합격**

### 직업재활학과

**장애인을 위한 폭넓은 지식과 자질을 갖춘 전문가 양성**

- **주요 취업처**
  국공립 특수학교 교사, 장애인복지관, 보호작업장 등

**66.7%**
**취업률** (2020년 기준)

# 취업의 클래스가 다른 대학

## 세계로 나아가는 국제화 대학

**35**개국
글로벌 네트워크

**303**개
전 세계 대학 및 기관과 학술교류협정 체결

INBOUND
**52**개국 **1,300**명
전 세계 52개국의 외국인 유학생 1,300명 재학

OUTBOUND
**324**명
해외파견 재학생(2019년)

### 국외 파견자 사전교육 프로그램

- 학생 국제홍보대사
- 버디버디 프로그램
- 파란사다리사업
- 외국인 유학생 멘토링 프로그램

### 교육 국제화 역량 인증 우수대학

- 6년 연속 선정(2016~2021)

### 정부 초청 외국인 대학생 장학생 한국어 연수기관

- 6년 연속 선정(2016~2021)

### 저소득층 대학생 해외연수 지원 '파란사다리' 사업기관

- 4년 연속 선정(2018~2021)

### 한일 고등교육 유학생 교류사업 선정

- 전국 유일 3개 전 부문
  - 석·박사
  - 학부 1년
  - 학부 단기
- 2년 연속 선정(2020~2021)

## 입학과 동시에 시작하는 All in Care, 성공 취업까지 한번에 해결!

### 4차 산업혁명 핵심 분야 반도체 기업 특화 프로그램

**프로그램 구성**
- 반도체 이론 교육
- 제조 공정 등 실무 업무
- 반도체 산업 및 관련 기업 현황
- 미래 전망 단기 집중 교육

**22**명
반도체 관련 기업 취업자 수(2017~현재)

**95**% 합격
취업 교육 이수 후 희망 기업 취업 성공률
(2020년 1학기 기준, 43명 중 41명 합격)

### 학년별 맞춤형 진로교육

- **1학년** — 진로 탐색: 관심 분야 이해와 학습동기 유발
- **2학년** — 진로 설정: 진로 목표 설정 자기개발
- **3학년** — 목표 추진: 관심 전공 심화 취업역량 강화
- **4학년** — 목표 달성: 사회진출 역량

### 체계적인 취업지원 All IN CARE 시스템

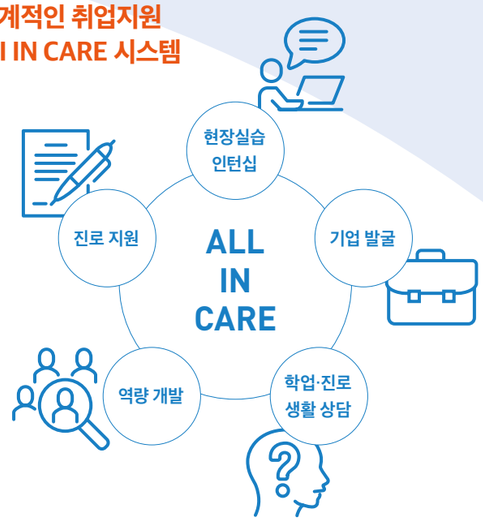


### 꿈에 한발 더 가까이 다양한 취업지원

- **현장실습지원센터**
  5년간 약 30억 원 지원
  국내현장실습, 국외현장실습, 해외인턴까지 현장에 답이 있는 취업 성공의 길
  - 학점 인정, 수당 지급, 취업(연계)
- **IPP형 일학습병행제**
  5년간 약 55억 원 지원
  IPP 장기현장실습에 참여하여 실무경험! 전공학점! 월급(근무수당)까지! 동시에 해결
  - 학점 인정, 수당 지급, 취업(연계)
- **대학일자리센터**
  캠퍼스에서 취업상담과 전문 컨설팅까지, '최우수 등급' 대학일자리센터 One-Stop 취업 지원서비스!
  - 5개년 사업 + 1년('최우수' 등급 인센티브) / 5년 30억 원 + 1년 6억 원 추가
  - 외부 컨설팅 전문가 교내 상주, 입사지원서 /자기소개서/면접 클리닉 등 취업역량 강화
- **취업 역량 강화 A to Z**
  공공기관, 공무원, 금융권, 항공사, 취업박람회, 취업특강, 학과 밀착형 취업 프로그램 제공

# 살아 있는 학사제도
# 학생 중심 대학

## 학사제도

### 전과제도

**입학 후 적성이나 능력에 맞지 않은 학생에게 진로 변경 기회 제공**

- **신청 기간** 1학년 2학기~3학년 2학기까지 신청 가능
- **선발 인원** 해당 학년 모집단위별 입학정원 80% 범위 내 선발

**2회 가능**
재학 중

**97%**
전과 승인
(2021년 1학기 신청자 대비)

**80% 선발**
입학정원 중

### 복수전공 (융복합전공)

**재학 중 1전공을 제외한 학과(전공)를 이수하여 2개 이상 학위 수여 가능**

- **신청 자격** 신청일 기준 1학년 2학기 이상 재학생

**2개 이상**
학위 수여

**82%**
전공 승인
(2020년 신청자 대비)

### 자유전공학부

1학년 **학과 탐색 과정** → 2학년 **희망 학과 선택**

※ 해당 학과 입학정원의 30% 이내

### 국내학점 교류

**국내 23개 대학 간 학술교류협정에 의해 학점 이수 가능**

### 부전공

**1전공 이외의 타 전공 교과목에 대한 학점을 21학점 이상 취득 시 인정**

### 마이크로전공

**1전공, 부복수전공 외의 타 학과(전공)에 설치된 마이크로전공에 대한 학점을 12학점 이상 취득 시 인정**



## 자기설계전공

### 창의융복합전공 학위 2개 취득 가능

**소속 학과와 관계없이 기존 전공을 융복합하여 새롭게 만든 창의적이며 특화된 33개 전공**

AI응용전공
글로벌ICT전공
글로벌프론티어전공
디지털미디어 콘텐츠전공
리조트·웰니스관광 매니지먼트전공
미술치료전공
반도체산업공학전공
발달장애인 통합지원전공
비주얼아트매니지먼트전공
비즈니스데이터전공
비즈니스한국어 통번역전공
사이버보안전공
산업수학 소프트웨어전공
생태관광치유학전공
스마트센싱전공
스마트시티전공
스마트 제로에너지전공
스마트팜전공
스토리텔링창작전공
스포츠산업창업전공
실무한국어교육전공
아프리카도시개발전공
오디세이미래인재전공
외식산업경영학전공
인문SW전공
정치경제철학전공
차이나모바일 비즈니스전공
창업학전공
클라시카자유학전공
통일복지학전공
한중·중한실무 통번역전공
항노화생명공학전공
헬스케어마케팅전공

### 공학교육인증

**한국공학교육인증원(ABEEK) 인증, 실제 공학 현장에 효과적으로 투입을 보장하는 제도**

- **국내 혜택** 삼성그룹, 현대중공업그룹, 현대오일뱅크 계열사, 인성정보 계열사, STX그룹, 동국, 제강그룹, 다우기술계열사 등 100개 이상
- **국제 혜택** 2007년 6월, 국제적 공학교육인증협의체 워싱턴어코드(Washington Accord) 정회원
- **운영 학과** 환경기술공학과 전자전기공학부(전자공학전공, 정보통신공학전공)

### DU-도전학기

**다양한 현장 체험과 자기주도역량 강화를 위한 학생 설계 학점 취득 프로젝트**

### 자기설계전공

**융합적 사고력을 지닌 인재양성을 위해 학생 스스로 설계하는 '나만의 전공(교육과정)' 운영**

# 문화와 나눔으로 세상을 밝히는 대학

## 열린 문화, 나눔 실천

배움을 나누는

### DU지식나눔 프로그램

**지식 나눔으로 더불어 함께하는 대구대학교**

- DU 지식 나눔 프로그램 참가 351명
- DU지역사랑봉사단 535명

**대한민국 교육기부 대상 수상**
(2016·2017년)

**교육기부 우수기관 재인증**
교육부·한국과학창의재단 주관
(2019~2022년)

**교육기부 명예의 전당 헌액**
교육부·한국과학창의재단 주관
(2019년)

더불어 함께하는

### 장애학생 지원센터

**장애대학생을 위한 다양한 지원 혜택**

- 입시면접, 입학적응, 수강신청, 학습·생활·장학지원, 취업·자격, 학습보조기구 및 편의시설 등

**국내 장애대학생 교육복지 평가 7회 연속 최우수 대학 선정**

**장애대학생 진로 취업 지원 거점대학 사업 운영**

건학정신을 구현하는

### DU글로벌 봉사단

글로벌 인재를 양성하는 DU해외봉사단 파견 프로그램

열린문화교양수업

### DU문화지대

최고의 전문인 및 예술인 초청 강연 및 공연을 선보이는 지역 문화예술 프로그램

## 다양한 스포츠 활동과 문화생활을 한번에!

### 평생교육관

다양한 스포츠 활동과 문화생활을 누리는 즐겁고 행복한 대학생활

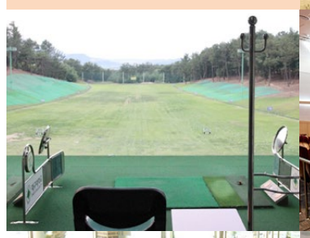

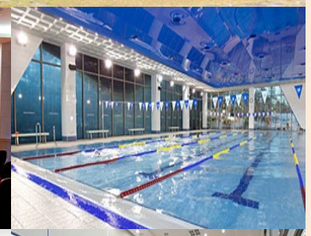

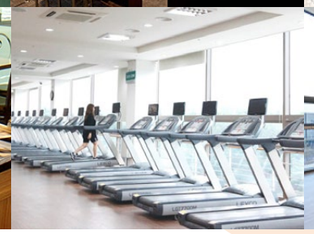

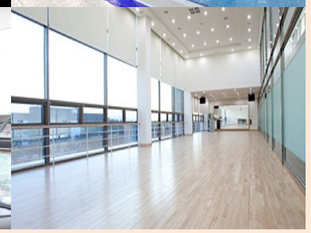

| | | |
|---|---|---|
| | 1 | |
| 2 | 3 | 4 |
| 5 | 6 | 7 |

1 평생교육관
2 골프연습장
3 소극장
4 수영장
5 커피전문점
6 피트니스센터
7 GXroom

## 캠퍼스 속 편의시설

A TWOSOME PLACE
COFFEE & DESSERT

BURGER KING

SUBWAY

OLIVE YOUNG

# 우리는 지금
# 특별한 미래를 향해
# 나아가고 있습니다

## Contents


**수시 입학전형 안내**

I. 전형요약 및 주요사항 01
II. 전형별 모집단위 및 모집인원 03
III. 전형일정 및 원서접수 06
IV. 세부 전형별 안내 08
V. 학교생활기록부 반영방법 39
VI. 지원자 유의사항 46
VII. 등록/등록 포기/환불 안내 47
VIII. 전형료 48

**대학생활 안내** 49

# I. 전형요약 및 주요사항

## 모집인원

| 구분 | 정원내 | | | | | | | | 정원외 | 소계 |
|---|---|---|---|---|---|---|---|---|---|---|
| | 학생부교과 | | | 학생부종합 | | | 실기/실적 | 평생 학습자 전형 | 특별 전형 | |
| | 일반전형 | 지역인재 전형 | 고른기회 전형 | 서류전형 | 지역인재 전형 | 서류면접 전형 | | | | |
| 모집인원 | 1,482 | 635 | 103 | 587 | 116 | 164 | 323 | 49 | 498 | 3,957 |

※ 모집인원이 변경될 경우에는 입학안내 홈페이지(http://ipsi.daegu.ac.kr)에 공고함

## 전형별 전형방법

| 전형유형 | 전형명 | 모집단위 | | 전형요소 및 반영비율(%) | | | | | 수능최저 학력기준 | 자기 소개서 |
|---|---|---|---|---|---|---|---|---|---|---|
| | | | | 학생부 | 서류 평가 | 면접 | 실기 | 입상 실적 | | |
| 학생부 위주 (교과) | 학생부교과(일반전형) | 해당 모집단위 | | 100 | | | | | × (일부 학과 적용) | × |
| | 학생부교과(지역인재전형) | 해당 모집단위 | | 100 | | | | | | |
| | 학생부교과(고른기회전형) | 해당 모집단위 | | 100 | | | | | | |
| | 학생부교과(농어촌학생 특별전형) | 해당 모집단위 | | 100 | | | | | × | |
| | 학생부교과(기회균형전형) | 해당 모집단위 | | 100 | | | | | | |
| | 학생부교과(특성화고교 졸업자 특별전형) | 해당 모집단위 | | 100 | | | | | | |
| 학생부 위주 (종합) | 학생부종합(서류전형) | 해당 모집단위 | | | 100 | | | | | |
| | 학생부종합(지역인재전형) | 해당 모집단위 | | | 100 | | | | | |
| | 학생부종합(서류면접전형) | 해당 모집단위 | 1단계(5배수) | | 100 | | | | | |
| | | | 2단계 | | 70(1단계) | 30 | | | | |
| | 학생부종합(장애인 등 대상자 특별전형) | 해당 모집단위 | | | 80 | 20 | | | | |
| | 학생부종합(평생학습자전형) | 해당 모집단위 | | | 100 | | | | | |
| | 학생부종합(특성화고 등을 졸업한 재직자 특별전형) | 해당 모집단위 | | | 100 | | | | | |
| 실기/실적 위주 | 실기/실적 (예체능실기전형) | 예능 | 문화예술 학부 | 공연예술전공 | 30 | | | 70 | | |
| | | | 융합예술 학부 | 아트앤디자인전공 | 20 | | | 80 | | |
| | | | | 영상애니메이션 디자인학전공 | 30 | | | 70 | | |
| | | | | 생활조형 디자인학전공 | | | | | | |
| | | | 시각디자인융합학부 (시각디자인전공, 서비스디자인전공) | | | | | | | |
| | | | 산업디자인학과 | | | | | | | |
| | | | 패션디자인학과 | | | | | | | |
| | | | 실내건축디자인학과 | | | | | | | |
| | | 체능 | 체육학과 스포츠레저학과 | | 30 | | | 70 | | |
| | 실기/실적(경기실적우수자전형) | 체육학과 스포츠레저학과 | | | 20 | | | | 80 | |
| | 실기/실적(체육특기자전형) | 체육학과 스포츠레저학과 | | | 20 | | | | 80 | |





## 2022학년도 주요사항

### ● 2022학년도 주요 변경사항

**수시모집 학생부종합(지역인재전형) 신설**

| 모집인원 | 지원자격 | 전형 방법 |
|---|---|---|
| 116명 | 고등학교 졸업(예정)자로서 입학에서 졸업까지 고등학교 전 교육과정을 대구·경북지역 고등학교에서 이수한 자 | 서류평가 100%<br>수능 최저학력기준 × 자기소개서 × 면접 × |

**수능 최저학력기준 완화**

수능 최저학력기준은 학생부교과(일반전형), 학생부교과(지역인재전형) 중 일부 모집단위에만 적용

| 모집단위 | 수능 5개 영역(국어, 수학, 영어, 한국사 or 탐구) 중 상위 2개 영역 등급의 합이 8 이내 |
|---|---|
| 특수교육과, 초등특수교육과, 물리치료학과, 간호학과 | |

**모집단위 신설**

| | |
|---|---|
| 문화예술학부(문화콘텐츠전공, 공연예술전공) | 군사학과 |
| 반려동물산업학과 | 시각디자인융합학부(서비스디자인전공) |

**학부선발 모집단위**

| 대학 | 학과명 | 모집인원 | 비고 |
|---|---|---|---|
| 인문대학 | 한국어교육학부(한국어교육전공, 한국어통번역학전공) | 30 | |
| | 문화예술학부(디지털문예창작전공, 문화콘텐츠전공*, 공연예술전공*) | 60 | *신설전공 |
| 법·행정대학 | 법학부(법학전공, 공직법학전공) | 80 | |
| 경영대학 | 경영학부(경영학전공, 회계학전공) | 151 | |
| | 경제금융학부(경제금융전공, 금융보험전공) | 76 | |
| | 호텔관광경영학부(관광경영전공, 호텔관광전공) | 90 | |
| 과학생명 융합대학 | 화학생명과학부(나노화학전공, 생명과학전공) | 50 | |
| | 생명환경학부(원예학전공, 바이오산업학전공) | 50 | |
| 공과대학 | 기계공학부(기계공학전공, 기계설계공학전공, 기계자동차공학전공) | 120 | |
| AI학부(AI소프트웨어전공, AI엔터테인먼트전공) | | 60 | 독립학부 신설 |

## 주요전형 안내

| 구분 | 2022학년도 | | |
|---|---|---|---|
| | 전형명 | 전형방법 | |
| 학생부 위주 (교과) | 학생부교과(일반전형) | • 학생부 100%(교과성적 70% + 출결 30%)<br>• 수능 최저학력기준 **없음** (일부모집단위 적용)<br>• 자기소개서 **없음** | |
| | 학생부교과(지역인재전형) | | |
| | 학생부교과(고른기회전형) | • 학생부 100%(교과성적 70% + 출결 30%)<br>• 수능 최저학력기준 **없음**<br>• 자기소개서 **없음** | |
| 학생부 위주 (종합) | 학생부종합(서류전형) | • 서류평가 100%<br>• 면접 **없음** | • 수능 최저학력기준 **없음**<br>• 자기소개서 **없음** |
| | 학생부종합(지역인재전형) | | |
| | 학생부종합(서류면접전형) | • [1단계] 서류평가 100%(5배수 선발)<br>• [2단계] 1단계성적 70% + 면접 30% | |

# II. 전형별 모집단위 및 모집인원

| 대학(학부) | 계열 | 모집단위 | | 모집인원 | 학생부교과 | | | 학생부종합 | | | 실기/실적 | | | 학생부교과 | | | 학생부종합 |
|---|---|---|---|---|---|---|---|---|---|---|---|---|---|---|---|---|---|
| | | | | | 일반 | 지역인재 | 고른기회 | 서류 | 지역인재 | 서류면접 | 예체능실기 | 경기실적우수자 | 체육특기자 | 농어촌학생 | 기회균형 | 특성화고졸 | 장애인등대상자 |
| 성산교양대학(S-LAC) | 인문사회 | 자유전공학부 | | 160 | 91 | 32 | 4 | 13 | 10 | | | | | 4 | | | 12 |
| 인문대학 | 인문사회 | 한국어교육학부 | 한국어교육전공 | 30 | 16 | 5 | 2 | 3 | 2 | | | | | | | | 5 |
| | | | 한국어통번역학전공 | | | | | | | | | | | | | | |
| | | 글로벌언어문화학부 | 교직 중국어중국학전공 | 30 | 12 | 8 | 2 | 4 | 2 | | | | | 2 | | | 4 |
| | | | 교직 일본어일본학전공 | 32 | 10 | 6 | 2 | 9 | 3 | | | | | 2 | | | 4 |
| | | | 교직 영어영문학전공 | 30 | 16 | 5 | 2 | 3 | 2 | | | | | 2 | | | 5 |
| | | 문화예술학부 | 디지털문예창작전공 | 60 | 30 | 10 | | 5 | | | 10 | | | | | | |
| | | | 문화콘텐츠전공 | | | | | | | | | | | | | | |
| | | | 공연예술전공 | | | | | | | | | | | | | | |
| | 예체능 | 교직 체육학과 | | 64 | | | | | | | 39 | 10 | 7 | 6 | | | |
| | | 스포츠레저학과 | | 65 | | | | | | | 38 | 10 | 10 | 5 | | | |
| 법·행정대학 | 인문사회 | 법학부 | 법학전공 | 80 | 40 | 23 | 2 | 7 | 2 | | | | | | | | 5 |
| | | | 공직법학전공 | | | | | | | | | | | | | | |
| | | 교직 행정학과 | | 70 | 33 | 15 | 2 | 11 | 4 | | | | | 2 | | | 3 |
| | | 경찰학부 | 경찰행정학전공 | 60 | 12 | 6 | | 13 | | 9 | | | | 5 | 2 | | |
| | | | 자치경찰학전공 | 40 | 15 | 9 | 2 | 5 | 5 | | | | | | | | 3 |
| | | 부동산·지적학과 | | 35 | 15 | 10 | | 5 | 2 | | | | | | | | 3 |
| | | 군사학과 | | 35 | 21 | 7 | | 5 | | | | | | | | | |
| 경영대학 | 인문사회 | 경영학부 | 경영학전공 | 151 | 90 | 32 | 2 | 15 | 2 | | | | | 2 | | 6 | 15 |
| | | | 회계학전공 | | | | | | | | | | | | | | |
| | | 경제금융학부 | 경제금융전공 | 76 | 43 | 16 | 2 | 7 | 2 | | | | | 1 | | | 10 |
| | | | 금융보험전공 | | | | | | | | | | | | | | |
| | | 호텔관광경영학부 | 교직 관광경영전공 | 90 | 35 | 20 | 3 | 22 | 2 | | | | | 2 | 1 | 2 | 6 |
| | | | 교직 호텔관광전공 | | | | | | | | | | | | | | |
| 사회과학대학 | 인문사회 | 사회복지학과 | | 104 | 38 | 18 | 5 | 13 | | 20 | | | | 7 | 2 | | 8 |
| | | 청소년상담복지학과 | | 55 | 20 | 10 | 3 | 12 | 5 | | | | | 4 | 1 | | 4 |
| | | 교직 아동가정복지학과 | | 55 | 18 | 11 | 3 | 13 | | 5 | | | | 4 | 2 | | 5 |
| | | 지역사회개발·복지학과 | | 30 | 12 | 6 | 2 | 6 | 2 | | | | | | | | 3 |
| | | 국제관계학과 | | 30 | 15 | 7 | | 4 | 2 | | | | | | | | 3 |
| | | 교직 사회학과 | | 34 | 18 | 8 | | 5 | | | | | | | | | 3 |
| | | 미디어커뮤니케이션학과 | | 50 | 18 | 10 | 2 | 10 | 5 | | | | | 2 | | | 3 |
| | | 교직 문헌정보학과 | | 32 | 15 | 8 | | 6 | | | | | | 3 | | | 3 |
| | | 교직 심리학과 | | 60 | 18 | 10 | 3 | 10 | 6 | 8 | | | | 4 | 2 | | 3 |
| 과학생명융합대학 | 자연과학 | 교직 빅데이터학과 | | 40 | 26 | 6 | | 5 | | | | | | | | | 3 |
| | | 화학생명과학부 | 나노화학전공 | 50 | 30 | 8 | 2 | 4 | 2 | | | | | | | | |
| | | | 생명과학전공 | | | | | | | | | | | | | | |
| | | 생명환경학부 | 원예학전공 | 50 | 25 | 10 | 2 | 9 | | | | | | 3 | | 1 | |
| | | | 바이오산업학전공 | | | | | | | | | | | | | | |
| | | 교직 동물자원학과 | | 36 | 18 | 5 | 3 | 8 | | | | | | 3 | 2 | | |
| | | 산림자원학과 | | 30 | 18 | 5 | | 5 | | | | | | 2 | | | |
| | | 반려동물산업학과 | | 35 | 23 | 5 | | 5 | | | | | | | | | 2 |
| 공과대학 | 공학 | 건축공학과 | | 60 | 29 | 14 | 2 | 8 | 2 | | | | | 2 | 1 | 1 | |
| | | 교직 건설시스템공학과 | | 40 | 18 | 10 | 2 | 8 | | | | | | 2 | | | |
| | | 공학인증 환경기술공학과 | | 35 | 17 | 8 | 2 | 6 | | | | | | 1 | | | |
| | | 기계공학부 | 기계공학전공 | 120 | 50 | 20 | 4 | 20 | 16 | | | | | 6 | 2 | 2 | |
| | | | 기계설계공학전공 | | | | | | | | | | | | | | |
| | | | 기계자동차공학전공 | | | | | | | | | | | | | | |

| 대학(학부) | 계열 | 모집단위 | | 모집인원 | 학생부교과 | | | 학생부종합 | | | 실기/실적 | | | 학생부교과 | | | 학생부종합 |
|---|---|---|---|---|---|---|---|---|---|---|---|---|---|---|---|---|---|
| | | | | | 일반 | 지역인재 | 고른기회 | 서류 | 지역인재 | 서류면접 | 예체능실기 | 경기실적우수자 | 체육특기자 | 농어촌학생 | 기회균형 | 특성화고졸 | 장애인등대상자 |
| 공과대학 | 공학 | 교직 식품공학과 | | 35 | 15 | 7 | 2 | 7 | 2 | | | | | 2 | | 1 | |
| | | 교직 식품영양학과 | | 40 | 17 | 9 | 2 | 9 | | | | | | 2 | 1 | 1 | |
| | | 생명공학과 | | 32 | 18 | 6 | 1 | 3 | 2 | | | | | | | | |
| | | 화학공학과 | | 35 | 17 | 8 | 2 | 6 | | | | | | 2 | | | |
| | | 조경학과 | | 34 | 17 | 7 | 1 | 7 | | | | | | 2 | | 2 | |
| | | 신소재에너지시스템공학부 | 신소재에너지공학전공 | 30 | 13 | 7 | 2 | 6 | | | | | | | | | |
| | | | 에너지시스템공학전공 | 30 | 16 | 6 | 1 | 5 | | | | | | | | | |
| 정보통신대학 | 공학 | 전자전기공학부 | 교직 공학인증 전자공학전공 | 50 | 15 | 10 | 2 | 10 | 10 | | | | | 3 | 2 | 1 | |
| | | | 교직 전기공학전공 | 40 | 17 | 10 | 2 | 6 | 2 | | | | | 1 | | 1 | |
| | | | 교직 공학인증 정보통신공학전공 | 30 | 20 | 2 | 1 | 3 | 2 | | | | | 1 | | | |
| | | 컴퓨터정보공학부 | 컴퓨터공학전공 | 55 | 23 | 10 | 3 | 9 | 5 | | | | | 3 | | | 4 |
| | | | 컴퓨터소프트웨어전공 | 45 | 23 | 10 | 2 | 7 | | | | | | 2 | | 1 | 2 |
| | | | 정보보호전공 | 40 | 25 | 7 | | 6 | | | | | | | | | |
| 조형예술대학 | 예체능 | 융합예술학부 | 아트앤디자인전공 | 30 | | | | 3 | | | 22 | | | | | | 4 |
| | | | 영상애니메이션디자인학전공 | 40 | | | | | | | 32 | | | 2 | | | 1 |
| | | | 생활조형디자인학전공 | 35 | | | | | | | 27 | | | | | 2 | |
| | | 시각디자인융합학부 | 교직 시각디자인전공 | 40 | | | | | | | 28 | | | | | | |
| | | | 서비스디자인전공 | 30 | | | | | | | 30 | | | | | | |
| | | 산업디자인학과 | | 40 | | | | | | | 22 | | | | | | |
| | | 교직 패션디자인학과 | | 48 | 10 | | 3 | 7 | | | 18 | | | 2 | | | 3 |
| | | 실내건축디자인학과 | | 46 | 7 | | | 9 | | | 20 | | | 2 | | | 3 |
| 사범대학 | 인문사회 | 국어교육과 | | 40 | 14 | 8 | | 8 | | 6 | | | | 3 | 1 | | 2 |
| | | 영어교육과 | | 50 | 24 | 8 | | 8 | | 5 | | | | 3 | 1 | | 2 |
| | | 역사교육과 | | 30 | 6 | 5 | | 9 | | 7 | | | | 2 | 1 | | 2 |
| | | 일반사회교육과 | | 30 | 6 | 5 | | 11 | | 5 | | | | 2 | 1 | | 2 |
| | | 지리교육과 | | 30 | 6 | 5 | | 11 | | 5 | | | | 2 | 1 | | |
| | | 유아교육과 | | 40 | 15 | 6 | | 9 | | 6 | | | | 4 | | | |
| | | 특수교육과 | | 40 | 15 | 6 | | 9 | | 6 | | | | 4 | | | 4 |
| | | 초등특수교육과 | | 40 | 17 | 6 | | 7 | | 6 | | | | 4 | | | 3 |
| | | 유아특수교육과 | | 35 | 14 | 5 | | 7 | | 6 | | | | 3 | | | 2 |
| | 자연과학 | 수학교육과 | | 40 | 17 | 6 | | 7 | | 6 | | | | 3 | 1 | | 2 |
| | | 물리교육과 | | 30 | 6 | 5 | | 9 | | 7 | | | | 2 | 1 | | 2 |
| | | 화학교육과 | | 30 | 9 | 5 | | 8 | | 5 | | | | 2 | 1 | | 2 |
| | | 생물교육과 | | 30 | 8 | 5 | | 8 | | 6 | | | | 2 | 1 | | 2 |
| | | 지구과학교육과 | | 30 | 8 | 5 | | 8 | | 6 | | | | 2 | 1 | | 2 |
| 재활과학대학 | 자연과학 | 교직 직업재활학과 | | 38 | 13 | 7 | 2 | 7 | 5 | | | | | | | | 2 |
| | | 언어치료학과 | | 36 | 12 | 6 | 2 | 7 | 5 | | | | | 2 | 2 | | 1 |
| | | 재활심리학과 | | 36 | 12 | 6 | 2 | 7 | 5 | | | | | 2 | | | 2 |
| | | 재활공학과 | | 36 | 18 | 8 | 2 | 6 | | | | | | | | | 2 |
| | | 물리치료학과 | | 46 | 18 | 8 | 3 | 6 | | 6 | | | | 3 | 2 | | |
| | | 작업치료학과 | | 40 | 15 | 8 | 2 | 7 | | 4 | | | | 2 | 2 | | |
| | | 재활건강증진학과 | | 36 | 16 | 8 | 2 | 7 | | | | | | | | | |
| 간호대학 | 자연과학 | 간호교육인증 간호학과 | | 120 | 20 | 12 | 2 | 26 | | 30 | | | | 5 | 2 | | |
| AI학부 | 공학 | AI학부 | AI소프트웨어전공 | 60 | 35 | 10 | 2 | 8 | | | | | | 2 | | | |
| | | | AI엔터테인먼트전공 | | | | | | | | | | | | | | |
| 미래융합학부 | 인문사회 | 미래융합학부 | | 50 | | | | | | | | | | | | | |
| 합계 | | | | 3,852 | 1,482 | 635 | 103 | 587 | 116 | 164 | 286 | 20 | 17 | 154 | 36 | 21 | 166 |

◉ 교직 **교직과정 설치 승인** 모집단위(2021학년도 기준, 2022학년도 승인 모집단위/인원 변동될 수 있음)

◉ 공학인증 **한국공학교육인증원(ABEEK)의 인증제도 시행** 모집단위(2022학년도 입학생은 공학교육인증 이수가 필수임)

◉ 간호교육인증 한국간호교육평가원에서 시행한 2014년도 간호교육 평가인증에서 '인증'을 획득하였음(2019년~2024년)

※ 모집인원 변경 시 입학안내 홈페이지(http://ipsi.daegu.ac.kr)에 공고

● **성산교양대학(S-LAC) '자유전공학부' 입학자 학과 배정 안내**

- 입학 후 1년 동안 학과(전공)탐색 과정을 거친 후 2학년 진급 시 희망 학과(전공)를 선택하며, 우리 대학의 전공배정 지침에 의거 희망 학과(전공)에 배정함
- 2학년 배정 **제외** 학과(전공)

– 사범대학 전체 학과
– 재활과학대학 물리치료학과, 작업치료학과
– 간호대학 전체 학과

● **평생학습자/특성화고 등을 졸업한 재직자 특별전형 안내**

- 지원자격: 아래의 지원 자격에 해당하는 자에 한하여, 선발하며 상세내용은 전형별 안내사항(31~33쪽) 참조

- **평생학습자전형:** 고등학교 졸업자 또는 법령에 의하여 고등학교 졸업(예정)과 동등 이상의 학력을 갖춘 자로서 만 30세 이상인 자 (기준일: 1992. 2. 28. 이전 출생자)
- **특성화고 등을 졸업한 재직자 특별전형:** 특성화고교 등을 졸업하고 산업체 근무경력이 3년 이상인 재직자(기준일: 수시 원서접수 시작일)

| 모집단위명 | 모집계열 | 전공 | 평생학습자 | 특성화고 등을 졸업한 재직자 |
|---|---|---|---|---|
| 미래융합학부 | 인문사회 | 평생교육·청소년학전공 | 49 | 121 |
| | | 실버복지상담학전공 | | |
| | | 자산관리·6차산업학전공 | | |

# III. 전형일정 및 원서접수

## 전형일정

● **입학원서 접수/ 면접·실기 고사/ 합격자 발표 일정**

| 구분 | | | 일시 | 장소 | 비고 |
|---|---|---|---|---|---|
| 입학원서(인터넷) 접수 | | | 2021. 9. 10.(금) ~ 9. 14.(화) 18:00 | • www.daegu.ac.kr (☎ 053–850–5252)<br>• www.jinhakapply.com (☎ 1544–7715) | 24시간 접수 (마감일 18:00까지) |
| 서류제출 기간(해당자) | | | 2021. 9. 10.(금) ~ 9. 17.(금) 17:00 | 제출처: (38453)경북 경산시 진량읍 대구대로 201, 대구대학교 입학처 | • 등기우편/직접 제출<br>• 발송 후 3~4일부터 입학안내 홈페이지에서 서류 도착 여부 확인 가능 |
| 면접고사 | 학생부종합(서류면접전형) [1단계] 합격자만 해당 | | 2021. 11. 5.(금) 오전조 9:30, 오후조 14:00 | 본교 지정고사장<br>• 오전: 9:20까지 입실<br>• 오후: 13:50까지 입실 | [1단계] 합격자 발표: 2021. 11. 2.(화) |
| | 학생부종합 (장애인 등 대상자 특별전형) | | 2021. 11. 5.(금) 13:00 ~ 17:00 | 본교 지정고사장 | |
| 실기고사 | 실기 (예체능 실기 전형) | 스포츠레저학과 | 2021. 10. 1.(금) | 체육관 앞 집결<br>• 지원자 수에 따라 오전/오후조로 운영할 수 있음 | ※ 경산캠퍼스에서 실시<br>• 실기고사 응시자는 **수험표와 신분증 지참**<br>• 고사(장) 안내: 고사 2~3일 전 입학안내 홈페이지에서 필히 확인 |
| | | 체육학과 | 2021. 10. 2.(토) | | |
| | | 아트앤디자인전공<br>영상애니메이션디자인학전공<br>생활조형디자인학전공<br>시각디자인전공<br>서비스디자인전공<br>산업디자인학과<br>패션디자인학과<br>실내건축디자인학과 | 2021. 10. 9.(토) 10:00 | 본교 지정고사장 집결 (9:30까지) | |
| | | 문화예술학부 | 2021. 10. 15.(금) | 본교 지정고사장 집결 | |
| 최초 합격 | 발표 | • 전체 전형 (아래 일부전형 제외) | 2021. 11. 12.(금) 21:00 | • 입학안내 홈페이지 공지<br>• 문자서비스 제공<br>• 등록 은행: 본교 지정 은행납부(가상계좌/창구납부) | • 합격증/등록금 고지서 출력: 입학안내 홈페이지<br>• 등록 세부 안내: 47쪽 참조 |
| | | • 학생부교과(일반전형), 학생부교과(지역인재전형) 중 수능최저학력 기준 적용 모집단위 | 2021. 12. 16.(목) 21:00 | | |
| | 등록 | 등록확인예치금 납부 | 2021. 12. 17.(금) ~ 12. 20.(월) | | |
| 충원 합격 | 발표 | 1차~최종 충원합격자 (차수별 합격자 발표) | 2021. 12. 20.(월) ~ 12. 27.(월) | | |
| | 등록 | 등록확인예치금 납부 (1차~최종 충원합격자) | 2021. 12. 21.(화) ~ 12. 28.(화) | | |
| 최종등록 | | 등록금 납부 (등록확인예치금 납부자) | 2022. 2. 9.(수) ~ 2. 11.(금) | | |

※ 전형 일정이 변경될 경우에는 입학안내 홈페이지(http://ipsi.daegu.ac.kr)에 공고함

## 원서접수

- **원서접수: 인터넷 접수만 가능**
- **접수기간: 2021. 9. 10.(금)~9. 14.(화) 18:00까지(24시간 접수 가능)**
- **지원방법**

1. **우리대학 수시모집 내 전형 간 복수지원 가능합니다.**(1개 전형 내에서는 1개의 모집단위만 지원 가능함)
2. **수시모집에서 최대 6개 전형 이내에서 복수지원이 가능합니다.**(초과 접수한 전형은 모두 취소됨)
   ※ 산업대학·전문대학에 지원한 경우는 지원 횟수에서 제외
3. **출신고등학교의 계열과 관계없이 모든 모집단위에 지원 가능**하며 불이익은 없습니다.
   [단, "학생부교과(특성화고교 졸업자 특별전형)" 지원자는 모집단위별 해당계열 출신자만 지원 가능함]
4. **검정고시 출신자: 2015년~2021년 1회차 검정고시 합격자는 "본인 자료 확인 및 신청" 완료 후 지원**하여야 합니다.
   ※ 확인/신청 홈페이지: 나이스 대국민서비스 검정고시 대입전형홈페이지(www.neis.go.kr)
   ※ 신청 완료 후 발급된 "**제공 동의 확인 번호**"는 인터넷 원서접수 시 **입력**하여야 합니다.(대입전형 온라인 제공을 위함)
   ※ 2021년도 2회차는 등기우편 또는 직접 방문하여 제출하여야 합니다.

- **원서접수 절차 및 방법 안내**

| 단계 | 구분 | 내용 |
|---|---|---|
| 1 | **접수처 홈페이지 접속** | • 대구대학교: www.daegu.ac.kr (☎ 053-850-5252)<br>• 진학어플라이: www.jinhakapply.com (☎ 1544-7715) |
| 2 | **회원가입 및 로그인** | • 회원가입(약관 확인) 후 로그인 |
| 3 | **입학원서 작성** | • 원서접수 대학을 **대구대학교**로 선택<br>※ 모집요강/입학원서 접수 유의사항/입학원서 작성사항 숙지 후 작성(저장) 완료 |
| 4 | **전형료 결제** | • 전형료 결제(계좌이체/신용카드/무통장 입금/휴대폰 결제)<br>※ 전형료 결제 후 입학원서의 수정 및 **접수취소 불가함**(결제 전 반드시 재확인 바람) |
| 5 | **입학원서 접수** | • 전형료 결제 완료 → 입학원서 접수 및 수험번호 부여 |
| 6 | **수험표 출력** | • 수험표 확인/출력(정상 접수 완료)<br>※ 고사(실기/면접) 대상자: 고사 당일 **수험표, 신분증 필히 지참** |
| 7 | **제출서식 작성(해당자)** | • 관련 제출서식(지원 전형별 참조)을 내려받아 작성 후 제출 |
| 8 | **서류제출(해당자)** | • 제출기한: **2021. 9.17.(금) 17:00까지 도착**<br>• 제출방법: 등기우편/ 직접 방문<br>• 보내실 곳: (38453) 경북 경산시 진량읍 대구대로 201, 대구대학교 입학처 |

**[ 접수 문의(입학처) : ☎ 053-850-5252 ]**

※ 원서접수 시 입력한 결제정보는 암호화 및 보안설정이 되어 있어 유출되지 않음

- **입학원서 접수 유의사항**

1. 입학원서의 허위 입력(기재), 입력사항 누락/오류 등으로 발생되는 불이익의 책임은 지원자에게 있습니다.
   가. 지원 학과(부): 모집단위를 참고하여 지원 학과(부)를 정확히 선택하여야 합니다.
   나. 공동주택의 동/호수 및 연락처(본인/부모 포함) 등은 빠짐없이 정확하게 입력하여야 합니다.
   다. 지원자 인적사항/연락처 등은 수정/변경이 가능합니다.(주소/연락처 변경 시: 입학처에 반드시 통보)
2. 전형료를 결제하지 않으면 입학원서 접수가 완료되지 않습니다.
3. **원서접수 완료 후, 입학원서 기재사항 변경 및 접수 취소를 할 수 없습니다.**
4. 특별전형 지원자는 지원자격의 충족 여부를 반드시 확인 후 지원하여야 합니다.
5. 지원자의 성명과 주민등록번호는 학교생활기록부와 동일하여야 합니다.
   [학생부 및 입학원서의 입력 내용이 서로 다를 경우 주민등록초본(1부) 제출]
6. 원서접수 후 접수완료 및 제출서류 도착 여부는 입학안내 홈페이지에서 확인바랍니다.



2022학년도 대구대학교
수시 신입생 모집요강

# 전형안내

### 세부 전형별 안내


- 학생부교과(일반전형) 08
- 학생부교과(지역인재전형) 09
- 학생부교과(고른기회전형) 10
- 학생부종합(서류전형) 12
- 학생부종합(지역인재전형) 14
- 학생부종합(서류면접전형) 16
- 예체능
  - 실기(예체능실기전형) 18
  - 실기(경기실적우수자전형) 19
  - 실기(체육특기자전형) 21
- 특별전형
  - 학생부교과(농어촌학생 특별전형) 24
  - 학생부교과(기회균형전형) 26
  - 학생부교과(특성화고교 졸업자 특별전형) 27
  - 학생부종합(장애인 등 대상자 특별전형) 29
  - 학생부종합(평생학습자전형) 31
  - 학생부종합(특성화고 등을 졸업한 재직자 특별전형) 32
- 전형별 공통사항
  - 면접고사, 이의신청, 실기고사(예·체능계), 선발원칙, 동점자 처리 기준 34

학교생활기록부 반영방법 39
지원자 유의사항 46
등록/등록 포기/환불 안내 47
전형료 48

대구대학교 평생교육관

# 학생부교과

## 일반전형

수능 최저학력기준 | 자기소개서 | 면접

※ 일부 모집단위 적용

모집인원 **1,482명**

- **모집단위 및 모집인원:** 3~4쪽 참조(1,482명)
- **지원자격**

  고등학교 졸업(예정)자 또는 법령에 의하여 고등학교 졸업과 동등 이상의 자격이 있다고 인정된 자
- **전형방법**

| 모집단위 | 전형요소별 반영비율(100%) | | 총점 |
|---|---|---|---|
| | 학생부 | | |
| | 교과성적 | 출결 | |
| 해당 모집단위 | 700점(70%) | 300점(30%) | 1,000점 |

- **전형일정**

| 합격자 발표 | 비고 |
|---|---|
| 2021. 11. 12.(금) | 수능최저학력기준 미적용 학과 |
| 2021. 12. 16.(목) | 수능최저학력기준 적용 학과 |

- **수능 최저학력기준 없음** (일부 모집단위 적용)
  - 수능 최저학력기준 적용 모집단위

| | |
|---|---|
| 특수교육과, 초등특수교육과, 물리치료학과, 간호학과 | 수능 5개 영역(국어, 수학, 영어, 탐구/한국사) 중<br>상위 2개 등급의 합 8 이내 |

- 탐구영역과 한국사는 상위 1개 과목만 반영합니다.
- 해당 모집단위 지원자는 2022학년도 대학수학능력시험에 응시하여야 합니다.

- **학교생활기록부 반영방법:** 39쪽 참조
- **선발원칙 및 동점자 처리기준:** 전형별 공통사항(38쪽) 참조
- **제출서류**

| 대상자 | 제출서류 | 비고 |
|---|---|---|
| 고등학교 졸업(예정)자 | 학교생활기록부 1부 | • 원서접수 시 학생부 온라인 제공 동의자: 제출필요 없음<br>• 2014년 2월 이전 졸업자 및 학생부 온라인 제공 비동의자: 반드시 제출 |
| 검정고시 출신자 | ① 검정고시 합격증명서 1부<br>② 성적증명서 1부 | • 2015년~2021년 합격자 중 온라인 제공 동의자: 제출 필요 없음<br>• 2015년 이전 합격자 및 온라인 제공 비동의자: 반드시 제출<br>• 인터넷 발급: 정부민원포털 민원24<br>• 인근 시·도교육청(민원실)/초·중·고등학교 행정실에서 발급 가능 |
| 외국고등학교 졸업(예정)자 | ① 졸업(예정)증명서 1부<br>② 성적증명서 1부 | • 아포스티유 확인서 또는 영사 공증(확인필)<br>• 외국어(영어 제외)로 된 서류는 한글로 번역 후 공증받아 제출 |

※ 서류제출방법: 제출서류 하단 중앙에 수험번호(6자리)를 기재하여 2021. 9. 17.(금) 17:00까지 대구대학교 '입학처'로 제출(등기우편/방문)
※ 제출서류 도착 확인: 발송 후 약 3~4일부터 입학안내 홈페이지에서 가능합니다.



# 학생부교과

## 지역인재전형

수능 최저학력기준 | 자기소개서 | 면접

※ 일부 모집단위 적용

모집인원 **635명**

- **모집단위 및 모집인원:** 3~4쪽 참조(635명)
- **지원자격**

  고등학교 졸업(예정)자로서 입학에서 졸업까지 고등학교 전 교육과정을 대구·경북지역 고등학교에서 이수한 자

  ※「초·중등교육법」 제2조에 따른 고등학교 외 고교졸업 동등 학력자는 지원 불가(검정고시 출신자, 각종학교, 특수학교 등)
- **전형방법**

| 모집단위 | 전형요소별 반영비율(100%) | | 총점 |
|---|---|---|---|
| | 학생부 | | |
| | 교과성적 | 출결 | |
| 해당 모집단위 | 700점(70%) | 300점(30%) | 1,000점 |

- **전형일정**

| 합격자 발표 | 비고 |
|---|---|
| 2021. 11. 12.(금) | 수능최저학력기준 미적용 학과 |
| 2021. 12. 16.(목) | 수능최저학력기준 적용 학과 |

- **수능 최저학력기준 없음** (일부 모집단위 적용)
  - 수능 최저학력기준 적용 모집단위

| | |
|---|---|
| 특수교육과, 초등특수교육과, 물리치료학과, 간호학과 | 수능 5개 영역(국어, 수학, 영어, 탐구/한국사) 중<br>상위 2개 등급의 합 8 이내 |

- 탐구영역과 한국사는 상위 1개 과목만 반영합니다.
- 해당 모집단위 지원자는 2022학년도 대학수학능력시험에 응시하여야 합니다.

- **학교생활기록부 반영방법:** 39쪽 참조
- **선발원칙 및 동점자 처리기준:** 전형별 공통사항(38쪽) 참조
- **제출서류**

| | 제출서류 | 비고 |
|---|---|---|
| 고등학교 졸업(예정)자 | 학교생활기록부 1부 | • 원서접수 시 학생부 온라인 제공 동의자: 제출필요 없음<br>• 2014년 2월 이전 졸업자 및 학생부 온라인 제공 비동의자: 반드시 제출 |

※ 서류제출방법: 제출서류 하단 중앙에 수험번호(6자리)를 기재하여 2021. 9. 17.(금) 17:00까지 대구대학교 '입학처'로 제출(등기우편/방문)
※ 제출서류 도착 확인: 발송 후 약 3~4일부터 입학안내 홈페이지에서 가능합니다.

# 학생부교과

## 고른기회전형

모집인원

**103명**

- **모집단위 및 모집인원:** 3~4쪽 참조(103명)
- **지원자격**

고등학교 졸업(예정)자 또는 법령에 의하여 고등학교 졸업과 동등 이상의 자격이 있다고 인정된 자로서 아래의 한 기준에 해당하는 자
[단, 농어촌학생, 서해 5도 학생은 고등학교 졸업(예정)자만 해당]

- **「국가보훈 기본법」제3조 제2호의 '국가보훈대상자'**
- 기초생활수급자 및 차상위계층, 한부모가족 지원대상자
  - 국민기초생활보장법 제2조 제1호에 따른 수급권자 및 제2호 수급자
  - 국민기초생활보장법 제2조 제10호 차상위계층에 따른 대상자
  - 한부모가족지원법 제5조 및 제5조의2에 따른 지원대상자
- **농어촌(읍·면 또는 도서·벽지) 학생**
  - 중·고등학교 전 교육과정(6년) 이수자로 「'학생부교과(농어촌학생 특별전형)' 지원자격(24쪽 참조) 해당자」
  - 초·중·고등학교 전 교육과정(12년) 이수자로 「'학생부교과(농어촌학생 특별전형)' 지원자격(24쪽 참조) 해당자」
- **서해5도 고등학교 졸업(예정)자 중 아래 지원자격 중 하나에 해당하는 자**
  - 서해5도에서 친권자 또는 후견인과 함께 거주하면서 서해5도에 설립된 중학교 및 고등학교의 모든 교육과정을 입학에서 졸업까지 연속해서 모두 이수한 학생
  - 서해5도에서 거주하면서 서해5도에 설립된 초등학교, 중학교 및 고등학교의 모든 교육과정을 입학에서 졸업까지 연속해서 모두 이수한 학생
- **만학도(기준: 1996. 2. 28. 이전 출생자)**

- **전형방법**

| 모집단위 | 전형요소별 반영비율(100%) | | 총점 |
|---|---|---|---|
| | 학생부 | | |
| | 교과성적 | 출결 | |
| 해당 모집단위 | 700점(70%) | 300점(30%) | 1,000점 |

- **전형일정**

| 합격자 발표 | 비고 |
|---|---|
| 2021. 11. 12.(금) | • 수능 전 합격자 발표 |

- **수능 최저학력기준 없음**
- **학교생활기록부 반영방법:** 39쪽 참조
- **선발원칙 및 동점자 처리기준:** 전형별 공통사항(38쪽) 참조
- **제출서류**

| 대상자 | | 제출서류 | 비고 |
|---|---|---|---|
| 기본 제출 서류 | 고등학교 졸업(예정)자 | 학교생활기록부 1부 | • 원서접수 시 학생부 온라인 제공 동의자: 제출필요 없음<br>• 2014년 2월 이전 졸업자 및 학생부 온라인 제공 비동의자: 반드시 제출 |
| | 검정고시 출신자 | ① 검정고시 합격증명서 1부<br>② 성적증명서 1부 | • 2015년~2021년 합격자 중 온라인 제공 동의자: 제출 필요 없음<br>• 2015년 이전 합격자 및 온라인 제공 비동의자: 반드시 제출<br>• 인터넷 발급: 정부민원포털 민원24<br>• 인근 시·도교육청(민원실)/초·중·고등학교 행정실에서 발급 가능 |
| | 외국고등학교 졸업(예정)자 | ① 졸업(예정)증명서 1부<br>② 성적증명서 1부 | • 아포스티유 확인서 또는 영사 공증(확인필)<br>• 외국어(영어 제외)로 된 서류는 한글로 번역 후 공증받아 제출 |



| 대상자 | | | 제출서류 | 비고 |
|---|---|---|---|---|
| 추가 제출 서류 | 국가보훈대상자 | | 대학입학 특별전형 대상자 증명서 | • 국가보훈(지)청 발급<br>• 인터넷발급 : 정부민원포털 민원24 |
| | 기초생활 수급자 및 차상위계층, 한부모가족 지원대상자 | 기초생활 수급권자 (수급자) | 국민기초생활수급자 증명서 1부 | • 읍·면·동 주민센터 발급<br>• 지원자 본인 명의로 발급 |
| | | 차상위 계층 한부모가족 지원대상자 | 택 1: 장애수당대상자 확인서 1부 | • 읍·면·동 주민센터 발급<br>• 지원자 본인 명의로 발급 |
| | | | 택 1: 장애인연금 대상자 확인서 1부 | |
| | | | 택 1: 자활근로자 확인서 1부 | |
| | | | 택 1: 한부모가족 증명서 1부 | |
| | | | 택 1: 차상위 계층 확인서 (구, 우선돌봄 차상위) 1부 | |
| | | | 택 1: 차상위 본인부담경감 증명서 1부 | • 국민건강보험공단 발급<br>• 지원자 본인 명의로 발급 |
| | 농어촌 학생 서해5도 | 중·고등학교 전 교육과정 (6년) 해당자 | ① 출신학교장 추천서 1부<br>– 농어촌학생/서해5도 [입학안내 홈페이지 다운로드]<br>② 중학교 학교생활기록부 1부<br>③ 주민등록초본 각(부·모·지원자) 1부 (중학교 입학일부터 현재까지 주소지 변경사항이 기재된 것)<br>④ 가족관계증명서(지원자 기준) 1부<br>⑤ 추가제출(해당자)<br>– 부모 사망(실종) 시: 기본증명서 (해당 부·모) 1부 (사망이 기록되지 않은 경우: 제적등본 1부 추가 제출)<br>– 부모 이혼 시:<br>• 혼인관계증명서(해당 부·모) 1부<br>• 기본증명서(지원자 기준) 1부 (친권자 확인이 가능하도록 발급) | • 중학교 생활기록부: 인근 시·도 교육청(민원실)/초·중·고등학교 행정실에서 발급 가능<br>• 인터넷발급: 정부민원포털 민원24<br>• 읍·면·동 주민센터 발급<br>• 주민등록초본과 가족관계증명서 제출은 가족관계(부·모·지원자)와 거주지 입증을 위함<br><br>※ 부모가 외국인일 경우 **외국인등록사실증명서 1부** 추가 제출<br>※ 부모가 외국인 또는 재외동포로 가족관계증명서에 미기재 시<br>– 부모가 외국인일 경우 **혼인관계증명서 1부** 추가 제출<br>– 부모가 재외동포일 경우 **국내거소신고사실증명서 1부** 추가 제출 |
| | | 초·중·고등학교 전 교육과정 (12년) 해당자 | ① 출신학교장 추천서 1부<br>– 농어촌학생/서해5도 [입학안내 홈페이지 다운로드]<br>② 초·중학교 학교생활기록부 1부<br>③ 주민등록초본(지원자) 1부 (초등학교 입학일부터 현재까지 주소지 변경사항이 기재된 것) | • 초·중학교 생활기록부 :인근 시·도 교육청(민원실)/초·중·고등학교 행정실에서 발급 가능<br>• 인터넷발급: 정부민원포털 민원24<br>• 읍·면·동 주민센터 발급 |
| | 만학도 | | 추가 제출 서류 없음 | |

※ 서류제출방법: 제출서류 하단 중앙에 수험번호(6자리)를 기재하여 2021. 9. 17.(금) 17:00까지 대구대학교 '입학처'로 제출(등기우편/방문)
※ 제출서류 도착 확인: 발송 후 약 3~4일부터 입학안내 홈페이지에서 가능합니다.
**※ 추가제출서류 발급기준일: 2021. 9. 6.(월) 이후**
**※ 지원자격 심사과정에 필요하다고 판단되는 경우, 추가 증빙서류 제출을 요청할 수 있습니다.**

■ 농어촌학생 · 서해5도 고등학교 졸업 "예정자" 중 **최종등록자** 추가 제출서류
- 고른기회전형에 지원하여 최종 등록한 자 중, 농어촌 · 서해5도 고등학교 졸업 "예정자"는 고등학교 졸업일까지 해당 소재지 학교에 재학하고 해당지역에 거주한 사실을 입증하기 위하여 다음의 서류를 추가로 제출하여야 합니다.
  - 공통: 고등학교 졸업증명서 1부
  - 중·고등학교 전 교육과정(6년) 해당자: 주소 변동내역을 포함한 부·모·지원자의 주민등록 초본 각 1부**(고등학교 졸업일 이후 발급된 서류)**
  - 초·중·고등학교 전 교육과정(12년) 해당자: 주소 변동내역을 포함한 지원자의 주민등록 초본 1부**(고등학교 졸업일 이후 발급된 서류)**

※ 제출 방법: 방문 또는 등기우편 제출[2022년 2월 23일(수) 소인까지 유효]
※ 고등학교 졸업일 이전 농어촌 및 서해5도 이외의 지역으로 전학 또는 주소지가 변동될 경우 지원자격 미달로 합격이 취소됨

# 학생부종합
## 서류전형

모집인원 **587명**

- **모집단위 및 모집인원:** 3~4쪽 참조(587명)
- **지원자격**

  고등학교 졸업(예정)자 또는 법령에 의하여 고등학교 졸업과 동등 이상의 자격이 있다고 인정된 자
- **전형방법**

| 모집단위 | 전형요소별 반영비율(100%) | 총점 |
|---|---|---|
| | 서류평가 | |
| 해당 모집단위 | 1,000점(100%) | 1,000점 |

- **전형일정**

| 합격자 발표 | 비고 |
|---|---|
| 2021. 11. 12.(금) | • 수능 전 합격자 발표 |

- **평가방법**

| 평가요소 | 평가방법 |
|---|---|
| 서류평가 | **소통과 헌신의 DU-HEART 인재상**에 맞는 학생을 선발하기 위해 제출서류를 검토하여 정성적으로 종합평가<br>※ DU-HEART 인재상 : Humanity(봉사), Enthusiasm(자율), creAtivity(창의), Relationship(소통), Trust(협업) |

**[ 서류평가영역 및 정의 ]**

| 평가영역 | 반영비율(%) | 정의 | 평가내용 |
|---|---|---|---|
| 공동체의식 | 20 | 공동체의 일원으로 필요한 바람직한 사고와 행동 | • 협업능력 • 나눔과 배려 • 소통능력 |
| 발전가능성 | 30 | 현재의 상황이나 수준보다 질적으로 더 높은 단계로 향상될 가능성 | • 자기주도성 • 경험의 다양성<br>• 창의적 문제해결력 |
| 전공적합성 | 30 | 지원전공(계열)과 관련한 분야에 대한 관심과 이해, 노력과 준비 정도 | • 전공에 대한 관심과 이해<br>• 전공 관련 활동과 경험 |
| 학업역량 | 20 | 학업을 충실히 수행할 수 있는 기초 수학 능력 | • 기초 학업역량 • 학업 성실성과 학업의지 |

**[ 평가절차 및 과정 ]**

**블라인드 서류평가 실시**

1. 지원 자격 심사 및 기재금지사항 검증 ➡
2. 1차 평가 ➡
3. 2차 평가 ➡
4. 3차 평가 ➡
5. 학생부종합전형 입학사정위원회 ➡
6. 입학사정 검증단 ➡
7. 입학전형공정 관리대책위원회 ➡
8. 교무 위원회 ➡
9. 합격자 최종발표 ➡
10. 이의 신청 조사 및 확인

**[ 블라인드 서류 평가 실시 ]**

| 평가유형 | 블라인드 처리 항목 | | | | | | | | |
|---|---|---|---|---|---|---|---|---|---|
| | 지원자 이름 | 수험 번호 | 출신 고교명 | 지원자 성별 | 지원자 거주지 | 출신 고교 유형 | 출신 고교 주소 | 부모 이름 | 부모 직업 |
| 서류평가 | ○ | ○ | ○ | ○ | ○ | ○ | ○ | ○ | ○ |

- **이의신청:** 전형별 공통사항(34쪽) 참조
- **선발원칙 및 동점자 처리기준:** 전형별 공통사항(38쪽) 참조
- **제출서류**

| 대상자 | 제출서류 | 비고 |
|---|---|---|
| 고등학교 졸업(예정)자 | 학교생활기록부 1부 | • 원서접수 시 학생부 온라인 제공 동의자: 제출 필요 없음<br>• 2014년 2월 이전 졸업자 및 학생부 온라인 제공 비동의자: 반드시 제출 |
| 검정고시 출신자 | ① 검정고시 합격증명서 1부<br>② 성적증명서 1부 | • 2015년~2021년 합격자 중 온라인 제공 동의자: 제출 필요 없음<br>• 2015년 이전 합격자 및 온라인 제공 비동의자: 반드시 제출<br>• 인터넷 발급: 정부민원포털 민원24<br>• 인근 시·도교육청(민원실)/초·중·고등학교 행정실에서 발급 가능 |
| 외국고등학교 졸업(예정)자 | ① 졸업(예정)증명서 1부<br>② 성적증명서 1부 | • 아포스티유 확인서 또는 영사 공증(확인필)<br>• 외국어(영어 제외)로 된 서류는 한글로 번역 후 공증받아 제출 |

※ 서류제출방법: 제출서류 하단 중앙에 수험번호(6자리)를 기재하여 2021. 9. 17.(금) 17:00까지 대구대학교 '입학처'로 제출(등기우편/방문)
※ 제출서류 도착 확인: 발송 후 약 3~4일부터 입학안내 홈페이지에서 가능합니다.

# 학생부종합
## 지역인재전형

모집인원 **116명**

- **모집단위 및 모집인원:** 3~4쪽 참조(116명)
- **지원자격**

고등학교 졸업(예정)자로서 입학에서 졸업까지 고등학교 전 교육과정을 대구·경북지역 고등학교에서 이수한 자

※「초·중등교육법」 제2조에 따른 고등학교 외 고교졸업 동등 학력자는 지원 불가(검정고시 출신자, 각종학교, 특수학교 등)

- **전형방법**

| 모집단위 | 전형요소별 반영비율(100%) | 총점 |
|---|---|---|
| | 서류평가 | |
| 해당 모집단위 | 1,000점(100%) | 1,000점 |

- **전형일정**

| 합격자 발표 | 비고 |
|---|---|
| 2021. 11. 12.(금) | • 수능 전 합격자 발표 |

- **평가방법**

| 평가요소 | 평가방법 |
|---|---|
| 서류평가 | **소통과 헌신의 DU-HEART 인재상**에 맞는 학생을 선발하기 위해 제출서류를 검토하여 정성적으로 종합평가<br>※ DU-HEART 인재상 : Humanity(봉사), Enthusiasm(자율), creAtivity(창의), Relationship(소통), Trust(협업) |

**[ 서류평가영역 및 정의 ]**

| 평가영역 | 반영비율(%) | 정의 | 평가내용 |
|---|---|---|---|
| 공동체의식 | 20 | 공동체의 일원으로 필요한 바람직한 사고와 행동 | •협업능력 •나눔과 배려 •소통능력 |
| 발전가능성 | 30 | 현재의 상황이나 수준보다 질적으로 더 높은 단계로 향상될 가능성 | •자기주도성 •경험의 다양성<br>•창의적 문제해결력 |
| 전공적합성 | 30 | 지원전공(계열)과 관련한 분야에 대한 관심과 이해, 노력과 준비 정도 | •전공에 대한 관심과 이해<br>•전공 관련 활동과 경험 |
| 학업역량 | 20 | 학업을 충실히 수행할 수 있는 기초 수학 능력 | •기초 학업역량 •학업 성실성과 학업의지 |

**[ 평가절차 및 과정 ]**

**블라인드 서류평가 실시**

1. 지원 자격 심사 및 기재금지사항 검증 ➡
2. 1차 평가 ➡
3. 2차 평가 ➡
4. 3차 평가 ➡
5. 학생부종합전형 입학사정위원회 ➡
6. 입학사정 검증단 ➡
7. 입학전형공정 관리대책위원회 ➡
8. 교무 위원회 ➡
9. 합격자 최종발표 ➡
10. 이의 신청 조사 및 확인

**[ 블라인드 서류 평가 실시 ]**

| 평가유형 | 블라인드 처리 항목 | | | | | | | | |
|---|---|---|---|---|---|---|---|---|---|
| | 지원자 이름 | 수험 번호 | 출신 고교명 | 지원자 성별 | 지원자 거주지 | 출신 고교 유형 | 출신 고교 주소 | 부모 이름 | 부모 직업 |
| 서류평가 | ○ | ○ | ○ | ○ | ○ | ○ | ○ | ○ | ○ |

- **이의신청:** 전형별 공통사항(34쪽) 참조
- **선발원칙 및 동점자 처리기준:** 전형별 공통사항(38쪽) 참조
- **제출서류**

| 대상자 | 제출서류 | 비고 |
|---|---|---|
| 고등학교 졸업(예정)자 | 학교생활기록부 1부 | • 원서접수 시 학생부 온라인 제공 동의자: 제출 필요 없음<br>• 2014년 2월 이전 졸업자 및 학생부 온라인 제공 비동의자: 반드시 제출 |

※ 서류제출방법: 제출서류 하단 중앙에 수험번호(6자리)를 기재하여 2021. 9. 17.(금) 17:00까지 대구대학교 '입학처'로 제출(등기우편/방문)

※ 제출서류 도착 확인: 발송 후 약 3~4일부터 입학안내 홈페이지에서 가능합니다.

# 학생부종합
## 서류면접전형

※ 1단계 합격자에 한함

모집인원 **164명**

- **모집단위 및 모집인원:** 3~4쪽 참조(164명)
- **지원자격**

  고등학교 졸업(예정)자 또는 법령에 의하여 고등학교 졸업과 동등 이상의 자격이 있다고 인정된 자
- **전형방법**

| 모집단위 | 단계 | 전형요소별 반영비율(100%) | | 총점 | 비고 |
|---|---|---|---|---|---|
| | | 서류평가 | 면접 | | |
| 해당 모집단위 | 1단계<br>(5배수 선발) | 1,000점(100%) | | 1,000점 | [1단계]합격자 발표: 2021. 11. 2.(화) 예정 |
| | 2단계 | 700점(1단계 성적 70%) | 300점(30%) | 1,000점 | |

- **전형일정**

| 전형일정 | | 비고 |
|---|---|---|
| 면접 | 합격자 발표 | |
| 2021. 11. 5.(금)<br>(1단계 합격자만 해당) | 2021. 11. 12.(금) | • 수능 전 면접고사 실시<br>• 수능 전 합격자 발표 |

※ 면접고사는 지원자 인원(현황)에 따라 면접고사일을 추가 배정할 수 있음

- **평가방법**

| 평가요소 | 평가방법 |
|---|---|
| 서류평가 | **소통과 헌신의 DU-HEART 인재상**에 맞는 학생을 선발하기 위해 제출서류를 검토하여 정성적으로 종합평가<br>※ DU-HEART 인재상 : Humanity(봉사), Enthusiasm(자율), creAtivity(창의), Relationship(소통), Trust(협업) |
| 면접평가 | **소통과 헌신의 DU-HEART 인재상**에 맞는 학생을 선발하기 위해 제출서류 확인형 질문을 통해 종합평가 |

**[ 서류평가영역 및 정의 ]**

| 평가영역 | 반영비율(%) | 정의 | 평가내용 |
|---|---|---|---|
| 공동체의식 | 20 | 공동체의 일원으로 필요한 바람직한 사고와 행동 | •협업능력 •나눔과 배려 •소통능력 |
| 발전가능성 | 30 | 현재의 상황이나 수준보다 질적으로 더 높은 단계로 향상될 가능성 | •자기주도성 •경험의 다양성<br>•창의적 문제해결력 |
| 전공적합성 | 30 | 지원전공(계열)과 관련한 분야에 대한 관심과 이해, 노력과 준비 정도 | •전공에 대한 관심과 이해<br>•전공 관련 활동과 경험 |
| 학업역량 | 20 | 학업을 충실히 수행할 수 있는 기초 수학 능력 | •기초 학업역량 •학업 성실성과 학업의지 |

※ 면접 평가영역 및 정의: 전형별 공통사항(34쪽) 참조

**[ 평가절차 및 과정 ]**

**전형절차 : 다수·다단계 평가**

1단계[블라인드 서류평가]
1. 지원 자격 심사 및 기재금지사항 검증 ➡ 2. 1차 평가 ➡ 3. 2차 평가 ➡ 4. 3차 평가 ➡ 5. 학생부종합전형 입학사정위원회 (면접대상자 5배수 선발)

자체검증
6. 입학사정 검증단 ➡

자체감사
7. 입학전형공정 관리대책위원회 ➡

1단계 발표
8. 1단계 합격자 발표 및 이의신청 ▶

2단계[블라인드 면접평가]
9. 면접 평가 ➡ 10. 학생부종합전형 입학사정위원회

자체검증
11. 입학사정 검증단 ➡

자체감사
12. 입학전형공정 관리대책위원회 ➡

심의
13. 교무 위원회 ➡

발표
14. 합격자 최종발표 ➡

이의신청
15. 이의 신청 조사 및 확인

**[ 블라인드 서류 평가 실시 ]**

| 평가유형 | 블라인드 처리 항목 | | | | | | | | |
|---|---|---|---|---|---|---|---|---|---|
| | 지원자 이름 | 수험 번호 | 출신 고교명 | 지원자 성별 | 지원자 거주지 | 출신 고교 유형 | 출신 고교 주소 | 부모 이름 | 부모 직업 |
| 서류평가 | ○ | ○ | ○ | ○ | ○ | ○ | ○ | ○ | ○ |
| 면접평가 | ○ | ○ | ○ | × | ○ | ○ | ○ | ○ | ○ |

**[면접평가 질문 예시]**

| 평가영역 | 질문 예시 |
|---|---|
| 전공적합성 | • 진로 희망이 변경된 결정적 계기나 활동이 있다면 무엇인가요?<br>• OOO동아리 활동을 하였는데 구체적으로 어떤 역할을 하였고 배우고 느낀 점은 무엇인가요?<br>• 학교생활기록부에 있는 독서활동 중 본인의 진로 선택에 도움을 준 도서가 있다면 무엇이며, 독서를 통해 배운 점은 무엇인가요? |
| 발전가능성 | • 진로 희망을 실현하기 위해 학교생활 중에 어떤 과정을 통해 노력을 하였나요?<br>• 학교생활 중에 본인이 흥미를 가지고 노력했던 경험을 이야기하고 배우고 느낀 점을 설명해 보세요.<br>• 학교생활기록부의 활동 내용 중 본인의 장점을 발휘한 경험이 있다면 이야기 해보세요. |
| 공동체의식 | • 고등학교 재학 중 대인 관계에 있어서 갈등을 겪은 사례가 있다면 이야기하고, 어떻게 극복하였는지 이야기 해보세요.<br>• 또래상담가 활동을 통해 친구를 도와준 경험이 있는데 도와준 계기는 무엇이고 구체적으로 어떤 방법으로 도움을 주었나요?<br>• OOO봉사활동을 하게 된 구체적인 계기는 무엇이며, 봉사활동을 통해 배우고 느낀 점을 이야기해 보세요. |
| 의사소통역량 | • 면접관들이 질문한 바를 이해하고 자신의 생각을 논리적이고 안정적으로 표현할 수 있는지를 평가함 |

- **이의신청:** 전형별 공통사항(34쪽) 참조
- **선발원칙 및 동점자 처리기준:** 전형별 공통사항(38쪽) 참조
- **평가과정 녹화·녹음 보존 실시:** 전형별 공통사항(34쪽) 참조
- **제출서류**

| 대상자 | 제출서류 | 비고 |
|---|---|---|
| 고등학교 졸업(예정)자 | 학교생활기록부 1부 | • 원서접수 시 학생부 온라인 제공 동의자: 제출 필요 없음<br>• 2014년 2월 이전 졸업자 및 학생부 온라인 제공 비동의자: 반드시 제출 |
| 검정고시 출신자 | ① 검정고시 합격증명서 1부<br>② 성적증명서 1부 | • 2015년~2021년 합격자 중 온라인 제공 동의자: 제출 필요 없음<br>• 2015년 이전 합격자 및 온라인 제공 비동의자: 반드시 제출<br>• 인터넷 발급: 정부민원포털 민원24<br>• 인근 시·도교육청(민원실)/초·중·고등학교 행정실에서 발급 가능 |
| 외국고등학교 졸업(예정)자 | ① 졸업(예정)증명서 1부<br>② 성적증명서 1부 | • 아포스티유 확인서 또는 영사 공증(확인필)<br>• 외국어(영어 제외)로 된 서류는 한글로 번역 후 공증받아 제출 |

※ 서류제출방법: 제출서류 하단 중앙에 수험번호(6자리)를 기재하여 2021. 9. 17.(금) 17:00까지 대구대학교 '입학처'로 제출(등기우편/방문)
※ 제출서류 도착 확인: 발송 후 약 3~4일부터 입학안내 홈페이지에서 가능합니다.

# 실기/실적

## 예체능실기전형

수능 최저학력기준 | 자기소개서 | 면접

모집인원 **286명**

- **모집단위 및 모집인원:** 3~4쪽 참조(286명)
- **지원자격**

  고등학교 졸업(예정)자 또는 법령에 의하여 고등학교 졸업과 동등 이상의 자격이 있다고 인정된 자
- **전형방법**

| 모집단위 | | | 전형요소별 반영비율(100%) | | 총점 |
|---|---|---|---|---|---|
| | | | 실기고사 | 학생부 | |
| 예능계 | 문화예술학부 | 공연예술전공 | 700점(70%) | 300점(30%) | 1,000점 |
| | 융합예술학부 | 아트앤디자인전공 | 800점(80%) | 200점(20%) | 1,000점 |
| | | 영상애니메이션디자인학전공 | 700점(70%) | 300점(30%) | 1,000점 |
| | | 생활조형디자인학전공 | | | |
| | 시각디자인 융합학부 | 시각디자인전공 | | | |
| | | 서비스디자인전공 | | | |
| | 산업디자인학과·패션디자인학과·실내건축디자인학과 | | | | |
| 체능계 | 체육학과·스포츠레저학과 | | 700점(70%) | 300점(30%) | 1,000점 |

※ 문화예술학부 공연예술전공은 디지털문예창작전공, 문화콘텐츠전공과 통합하여 모집하므로 성적 산출 시 인문사회 모집계열 성적산출 방법을 따름

- **전형일정**

| 실기고사 | | | | 합격자 발표 | 비고 |
|---|---|---|---|---|---|
| 체능계 | | 예능계 | | | |
| | | 조형예술대학 | 문화예술학부 | | |
| 스포츠레저학과 | 2021. 10. 1.(금) | 2021. 10. 9.(토) | 2021. 10. 15.(금) | 2021. 11. 12.(금) | • 수능 전 실기고사 실시<br>• 수능 전 합격자 발표 |
| 체육학과 | 2021. 10. 2.(토) | | | | |

- **실기고사 종목 안내:** 전형별 공통사항(35쪽) 참조
- **학교생활기록부 반영방법:** 39쪽 참조
- **선발원칙 및 동점자 처리기준:** 전형별 공통사항(38쪽) 참조
- **제출서류**

| | 제출서류 | 비고 |
|---|---|---|
| 고등학교 졸업(예정)자 | 학교생활기록부 1부 | • 원서접수 시 학생부 온라인 제공 동의자: 제출필요 없음<br>• 2014년 2월 이전 졸업자 및 학생부 온라인 제공 비동의자: 반드시 제출 |
| 검정고시 출신자 | ① 검정고시 합격증명서 1부<br>② 성적증명서 1부 | • 2015년~2021년 합격자 중 온라인 제공 동의자: 제출 필요 없음<br>• 2015년 이전 합격자 및 온라인 제공 비동의자: 반드시 제출<br>• 인터넷 발급: 정부민원포털 민원24<br>• 인근 시·도교육청(민원실)/초·중·고등학교 행정실에서 발급 가능 |
| 외국고등학교 졸업(예정)자 | ① 졸업(예정)증명서 1부<br>② 성적증명서 1부 | • 아포스티유 확인서 또는 영사 공증(확인필)<br>• 외국어(영어 제외)로 된 서류는 한글로 번역 후 공증받아 제출 |

※ 서류제출방법: 제출서류 하단 중앙에 수험번호(6자리)를 기재하여 2021. 9. 17.(금) 17:00까지 대구대학교 '입학처'로 제출(등기우편/방문)
※ 제출서류 도착 확인: 발송 후 약 3~4일부터 입학안내 홈페이지에서 가능합니다.



# 실기/실적

## 경기실적우수자전형

수능 최저학력기준 | 자기소개서 | 면접

모집인원 **20명**

- **모집단위 및 모집인원:** 3~4쪽 참조(20명)
- **지원자격**

  고등학교 졸업(예정)자 또는 법령에 의하여 고등학교 졸업과 동등 이상의 자격이 있다고 인정된 자 중 아래의 모집단위별 지원자격에 해당하는 자

| 모집단위 | 지원자격 |
|---|---|
| 체육학과 | **[ 고교 재학기간 동안 아래의 한 기준에 해당하는 자 ]**<br>• 해당 종목의 대한체육회 회원 종목단체에 선수 등록된 자로 국제·전국 규모대회, 특별시·광역시·도 규모대회에서 입상 실적이 있는 자<br>• 해당 종목의 대한체육회 회원 종목단체에 선수 등록된 자로 국가대표(상비군, 후보군 포함) 또는 청소년대표에 선발된 자<br>※ 해당 종목 및 선발인원 |

| 종목 | 육상 | 테니스 | 배드민턴 | 수영 (경영, 핀수영에 한함) | 축구 | 배구 | 골프 | 합계 |
|---|---|---|---|---|---|---|---|---|
| 모집인원 | 1 | 1 | 2 | 1 | 2 | 2 | 1 | 10 |

| 모집단위 | 지원자격 |
|---|---|
| 스포츠레저학과 | **[ 고교 재학기간 동안 아래의 한 기준에 해당하는 자 ]**<br>• 해당 종목의 대한체육회 회원 종목단체에 선수 등록된 자로 국제·전국 규모대회, 특별시·광역시·도 규모대회에서 입상 실적이 있는 자<br>• 해당 종목의 대한체육회 회원 종목단체에 선수 등록된 자로 국가대표(상비군, 후보군 포함) 또는 청소년대표에 선발된 자<br>• 태권도 및 검도는 1단 이상인 자(품 및 급은 인정하지 않음)<br>※ 해당 종목 및 선발인원 |

| 종목 | 소프트볼 | 스키/ 스노우보드 | 컬링 | 배드민턴 | 산악 (스포츠클라이밍) | 태권도 | 검도 | 합계 |
|---|---|---|---|---|---|---|---|---|
| 모집인원 | 3 | 2 | 1 | 1 | 1 | 1 | 1 | 10 |

- **전형방법**

| 모집단위 | 전형요소별 반영비율(100%) | | 총점 |
|---|---|---|---|
| | 입상실적 | 학생부 | |
| 체육학과<br>스포츠레저학과 | 800점(80%) | 200점(20%) | 1,000점 |

- **전형일정**

| 합격자 발표 | 비고 |
|---|---|
| 2021. 11. 12.(금) | • 수능 전 합격자 발표 |

## ● 입상실적 배점표

가. 체육학과

| 종목 | 국제·전국 규모대회 | | | 시·도 규모대회 |
|---|---|---|---|---|
| 육상, 테니스, 배드민턴, 수영 | 1위 | 2위 | 3위 | 1~3위 |
| 축구, 배구 | 1~2위 | 3~4위 | 5~8위 | |
| 골프 | 1~5위 | 6~10위 | 11위~15위 | 1위~10위 |
| 배점 | 800 | 770 | 740 | 680 |

- 국가대표(상비군, 후보군 포함) 또는 청소년대표 선수에 선발된 자는 800점 부여
- 입상실적은 고교 재학(검정고시 출신자의 경우 합격년도 포함 이전 기간 3년) 중에 얻은 최상위 실적 하나만 인정

나. 스포츠레저학과

| 종목 | 국제·전국 규모대회 | | | 시·도 규모대회 |
|---|---|---|---|---|
| 소프트볼, 스키/스노우보드, 컬링, 배드민턴, 산악(스포츠클라이밍), 태권도, 검도 | 1위 | 2위 | 3위 | 1~3위 |
| 배점 | 800 | 770 | 740 | 680 |

| 종목 | 단 | | | |
|---|---|---|---|---|
| 태권도 검도 | 4단 이상 | 3단 | 2단 | 1단 |
| 배점 | 800 | 770 | 740 | 680 |

- 국가대표(상비군, 후보군 포함) 또는 청소년대표 선수에 선발된 자: 800점 부여
- 태권도 및 검도 품/급 은 인정하지 않음
- 입상실적은 고교 재학(검정고시 출신자의 경우 합격년도 포함 이전 기간 3년) 중에 얻은 최상위 실적 하나만 인정

## ● 학교생활기록부 반영방법: 39쪽 참조

## ● 선발원칙 및 동점자 처리기준: 전형별 공통사항(38쪽) 참조

## ● 제출서류(지원 모집단위별 참조)

| 구분 | 대상자 | 제출서류 | | 유의사항 |
|---|---|---|---|---|
| 기본 제출 서류 | 고등학교 졸업(예정)자 | 학교생활기록부 1부 | | • 원서접수 시 학생부 온라인 제공 동의자: 제출필요 없음<br>• 2014년 2월 이전 졸업자 및 학생부 온라인 제공 비동의자: 반드시 제출 |
| | 검정고시 출신자 | ① 검정고시 합격증명서 1부<br>② 성적증명서 1부 | | • 2015년~2021년 합격자 중 온라인 제공 동의자: 제출 필요 없음<br>• 2015년 이전 합격자 및 온라인 제공 비동의자: 반드시 제출<br>• 인터넷 발급: 정부민원포털 민원24<br>• 인근 시·도교육청(민원실)/초·중·고등학교 행정실에서 발급 가능 |
| | 외국고등학교 졸업(예정)자 | ① 졸업(예정)증명서 1부<br>② 성적증명서 1부 | | • 아포스티유 확인서 또는 영사 공증(확인필)<br>• 외국어(영어 제외)로 된 서류는 한글로 번역 후 공증받아 제출 |
| 추가 제출 서류 | 체육학과 | 해당 서류 제출 | ① 선수등록확인서 또는 선수경력증명서 원본 1부<br>② 경기실적증명서 원본 1부<br>③ 대표선수확인서 원본 1부 | • 발급처: 대한체육회 인터넷경기실적발급시스템, 대한축구협회, 한국중고등학교골프연맹 (시·도 규모대회 입상자는 시·도 경기단체(협회)에서 발행하는 경기실적증명서 제출)<br>• 단체종목 입상자는 실제로 경기에 출전한 자만 인정하며, 본인이 포함되어 수상하였음을 입증하는 증명서를 제출해야 함<br>• 선수등록확인서는 해당기간 중 경기실적증명서를 제출하였을 경우, 별도 제출할 필요 없음 |
| | 스포츠레저학과 | 해당 서류 제출 | ① 선수등록확인서 또는 선수경력증명서 원본 1부<br>② 경기실적증명서 원본 1부<br>③ 대표선수확인서 원본 1부<br>④ 단증 사본 1부 | • 발급처: 대한체육회 인터넷경기실적발급시스템 (시·도 규모대회 입상자는 시·도 경기단체(협회)에서 발행하는 경기실적증명서 제출)<br>• 단체종목 입상자는 실제로 경기에 출전한 자만 인정하며, 본인이 포함되어 수상하였음을 입증하는 증명서를 제출해야 함<br>• 선수등록확인서는 해당기간 중 경기실적증명서를 제출하였을 경우, 별도 제출할 필요 없음 |

※ 서류제출방법: 제출서류 하단 중앙에 수험번호(6자리)를 기재하여 2021. 9. 17.(금) 17:00까지 대구대학교 '입학처'로 제출(등기우편/방문)
※ 제출서류 도착 확인: 발송 후 약 3~4일부터 입학안내 홈페이지에서 가능합니다.



# 실기/실적

## 체육특기자전형

모집인원 **17명**

| 체육특기자 장학생 선발 |
|---|
| – 체육특기자 장학생: 체육특기자전형(종목: 축구 7명, 펜싱 4명, 검도 3명, 씨름 3명)으로 합격한 자<br>– 장학금: 장학제도 참조<br>– 체육특기자 장학생 유지 조건은 체육위원회에서 별도로 정함/ 문의: 체육부 행정실 ☎ 053–850–5215 |

## ● 모집단위 및 인원

| 모집단위 및 단위 | 종목 및 모집인원 | | | | |
|---|---|---|---|---|---|
| | 축구 (남) | 펜싱-플러레 (남,여) | 검도 (남) | 씨름 (남) | 계 |
| 체육학과 | | 4명 | 3명 | | 7명 |
| 스포츠레저학과 | GK(골키퍼) 1명<br>DF(중앙수비) 2명<br>MF(공격미드필더) 2명<br>FW(센터포드) 2명 | | | 3명 | 10명 |
| **계** | **7명** | **4명** | **3명** | **3명** | **17명** |

## ● 지원자격

고등학교 졸업(예정)자 또는 법령에 의하여 고등학교 졸업과 동등 이상의 자격이 있다고 인정된 자로서 본교가 육성하는 체육종목 중 아래의 어느 한 기준에 해당하는 자(단, 단체종목 입상자는 실제로 해당 순위 이내 경기에 출전한 자만 인정)

- 2019~2021년도(펜싱, 검도, 씨름 종목)
  국가대표, 국가대표후보(상비군), 청소년대표, 고교상비군에 선발된 자
- 2020~2021년도(펜싱, 검도, 씨름 종목)
  대한체육회 회원종목단체 주최 전국규모대회 3위 이내 입상한자
- 2019~2021년도(축구 종목)
  국가대표, 청소년대표에 선발된 자
- 2020~2021년도(축구 종목)
  대한축구협회 주관 전국규모 대회 8위 이내 입상한 자로서 소속팀 총 경기시간의 60% 이상 출전한 자

## ● 전형방법

| 모집단위 | 전형요소별 반영비율(100%) | | 총점 |
|---|---|---|---|
| | 입상실적 | 학생부 | |
| 체육학과<br>스포츠레저학과 | 800점(80%) | 200점(20%) | 1,000점 |

## ● 전형일정

| 합격자 발표 | 비고 |
|---|---|
| 2021. 11. 12.(금) | • 수능 전 합격자 발표 |

## ● 입상실적 배점표

1. 축구

| 대회명 | 입상년도 및 순위 \ 출전시간별 배점 | | 배점 | | |
|---|---|---|---|---|---|
| | | | 80% 이상 | 70% 이상 | 60% 이상 |
| K리그 U-18 챔피언십 | 2021년 | 1~2위 | 800 | 790 | 750 |
| | | 3~4위 | 780 | 770 | 730 |
| | | 5~8위 | 760 | 750 | 710 |
| | 2020년 | 1~2위 | 700 | 690 | 650 |
| | | 3~8위 | 650 | 640 | 600 |
| 춘계 한국고등학교 축구연맹전<br>추계 한국고등학교 축구연맹전 | 2021년 | 1~2위 | 800 | 790 | 750 |
| | | 3~4위 | 780 | 770 | 730 |
| | | 5~8위 | 690 | 680 | 640 |
| | 2020년 | 1~2위 | 680 | 670 | 630 |
| | | 3~8위 | 640 | 630 | 590 |
| 백록기 전국고등학교 축구대회<br>문화체육관광부장관배 전국고교 축구대회<br>전국고등학교 축구대회<br>백운기 전국고등학교 축구대회 | 2021년 | 1~2위 | 780 | 740 | 700 |
| | | 3~4위 | 730 | 720 | 680 |
| | | 5~8위 | 650 | 640 | 600 |
| | 2020년 | 1~2위 | 650 | 640 | 600 |
| | | 3~8위 | 600 | 590 | 550 |
| 문화체육관광부장관기 전국고등학교 축구대회<br>대한축구협회장배 전국고등학교 축구대회<br>대통령금배 전국고등학교 축구대회<br>금석배 전국고등학생 축구대회<br>금강대기 전국고등학교 축구대회<br>무학기 전국고등학교 축구대회<br>청룡기 전국고등학교 축구대회 | 2021년 | 1~2위 | 750 | 690 | 650 |
| | | 3~4위 | 670 | 660 | 620 |
| | | 5~8위 | 640 | 630 | 590 |
| | 2020년 | 1~2위 | 640 | 630 | 590 |
| | | 3~8위 | 600 | 590 | 550 |
| 대표선수 | 2019~2021년 | | 800<br>(국가대표, 청소년대표) | | |

2. 펜싱, 검도, 씨름

| 구분 | 입상년도 | | 배점 | | |
|---|---|---|---|---|---|
| | | | 1위 | 2위 | 3위 |
| 전국 규모대회 | 2021년 | 개인전 | 800 | 770 | 740 |
| | | 단체전 | 780 | 750 | 720 |
| | 2020년 | 개인전 | 770 | 740 | 710 |
| | | 단체전 | 750 | 720 | 690 |
| 대표선수 | 2019~2021년 | | 800<br>[국가대표, 국가대표 후보(상비군), 청소년대표, 고교상비군] | | |

※ 단체종목 입상자는 해당 순위 이내 경기에 실제 출전한 자만 인정합니다.
※ 입상실적은 실제 경기에 출전한 성적 중 최상위 실적 하나만 인정합니다.

## ● 종목별 인정대회

| 종목 | 인정대회명 | |
|---|---|---|
| 축구 | • K-리그 U-18 챔피언십<br>• 추계 한국고등학교 축구연맹전<br>• 문화체육관광부장관배 전국고교 축구대회<br>• 백운기 전국고등학교 축구대회<br>• 대한축구협회장배 전국고등학교 축구대회<br>• 금석배 전국고등학생 축구대회<br>• 무학기 전국고등학교 축구대회 | • 춘계 한국고등학교 축구연맹전<br>• 백록기 전국고등학교 축구대회<br>• 전국고등학교 축구대회<br>• 문화체육관광부장관기 전국고등학교 축구대회<br>• 대통령금배 전국고등학교 축구대회<br>• 금강대기 전국고등학교 축구대회<br>• 청룡기 전국고등학교 축구대회 |
| 펜싱 | • 대통령배 전국남녀펜싱선수권대회<br>• 회장배 전국남녀종별펜싱선수권대회<br>• 한국중고펜싱연맹회장배 전국남녀중고펜싱선수권대회<br>• 한국중고펜싱연맹 전국남녀종별펜싱선수권대회<br>• 전국체육대회 | • 문화체육관광부장관기 전국남녀중고펜싱선수권대회<br>• 김창환배 전국남녀펜싱선수권대회<br>• 전국남녀종별펜싱선수권대회<br>• 전국남녀종목별오픈펜싱선수권대회 |
| 검도 | • SBS배 전국검도왕대회<br>• 추계전국 중고등학교 검도대회<br>• 회장기 전국검도단별선수권대회<br>• 이충무공탄신기념 전국시·도대항검도대회<br>• 용인대학교총장기 전국중,고등학교검도대회<br>• 전국체육대회 | • 춘계전국중고등학교 검도대회<br>• 회장기 전국중고등학교 검도대회<br>• 문화체육관광부장관배 전국학생검도대회<br>• 대구대학교총장기 전국고등학교검도선수권대회<br>• 대한검도회장기 전국 중고등학교 검도대회 |
| 씨름 | • 회장기 전국장사씨름대회<br>• 학산김성률배 전국장사씨름대회<br>• 전국시도대항장사씨름대회<br>• 춘천소양강배 전국장사씨름대회 | • 대통령기 전국장사씨름대회<br>• 전국씨름선수권대회<br>• 증평 인삼배 전국장사씨름대회<br>• 전국체육대회 |

## ● 학교생활기록부 반영방법: 39쪽 참조

## ● 선발원칙 및 동점자 처리기준: 전형별 공통사항(38쪽) 참조

## ● 제출서류

| 구분 | 대상자 | 제출서류 | | 유의사항 |
|---|---|---|---|---|
| 기본 제출 서류 | 고등학교 졸업(예정)자 | 학교생활기록부 1부 | | • 원서접수 시 학생부 온라인 제공 동의자: 제출필요 없음<br>• 2014년 2월 이전 졸업자 및 학생부 온라인 제공 비동의자: 반드시 제출 |
| | 검정고시 출신자 | ① 검정고시 합격증명서 1부<br>② 성적증명서 1부 | | • 2015년~2021년 합격자 중 온라인 제공 동의자: 제출 필요 없음<br>• 2015년 이전 합격자 및 온라인 제공 비동의자: 반드시 제출<br>• 인터넷 발급: 정부민원포털 민원24<br>• 인근 시·도교육청(민원실)/초·중·고등학교 행정실에서 발급 가능 |
| | 외국고등학교 졸업(예정)자 | ① 졸업(예정)증명서 1부<br>② 성적증명서 1부 | | • 아포스티유 확인서 또는 영사 공증(확인 필)<br>• 외국어(영어 제외)로 된 서류는 한글로 번역 후 공증받아 제출 |
| 추가 제출 서류 | 지원자 전체 | 해당 서류 제출 | ① 경기실적증명서 원본 1부<br>② 대표선수확인서 원본 1부 | • 발급처: 대한체육회 인터넷경기실적발급시스템, 대한축구협회<br>• 단체종목 입상자는 실제로 경기에 출전한 자만 인정하며, 본인이 포함되어 수상하였음을 입증하는 증명서를 제출해야 함<br>• 축구종목은 선수별 포지션 및 경기시간이 기재된 실적증명서를 제출해야 함(모집 분야와 실적증명서의 포지션이 상이할 경우 불합격 처리함) |

※ 서류제출방법: 제출서류 하단 중앙에 수험번호(6자리)를 기재하여 2021. 9. 17.(금) 17:00까지 대구대학교 '입학처'로 제출(등기우편/방문)
※ 제출서류 도착 확인: 발송 후 약 3~4일부터 입학안내 홈페이지에서 가능합니다.

# 학생부교과

## 농어촌학생 특별전형

모집인원 **154명**

- **모집단위 및 모집인원:** 3~4쪽 참조(154명)
- **지원자격**

고등학교 졸업(예정)자 중 아래의 한 기준에 해당하는 자로 출신학교장의 추천을 받은 자

| 구분 | 지원자격 |
|---|---|
| 중·고등학교 과정<br>(6년) | 농어촌지역(읍·면 또는 도서·벽지) 소재 **중·고등학교 전 교육과정(6년)**을 이수하고 재학기간 중 **본인과 부모 모두가** 농어촌지역에 거주한 자<br>※ 부·모의 사망/실종: 발생일 이후 생존하는 부 또는 모가 본인과 함께 농어촌지역에 거주하여야 함<br>※ 부모의 이혼: 이혼일 이후 친권이 있는 부 또는 모가 본인과 함께 농어촌지역에 거주하여야 함<br>(친권과 양육권이 경합할 경우 양육권이 있는 부 또는 모를 기준으로 함) |
| 초·중·고등학교 과정<br>(12년) | 농어촌지역(읍·면 또는 도서·벽지) 소재 **초·중·고등학교 전 교육과정(12년)**을 이수하고 재학기간 중 **본인이** 농어촌지역에 거주한 자 |

※ 농어촌지역: 「지방자치법」제3조에 의한 군과 시 지역 중 읍·면 지역과 「도서·벽지 교육진흥법시행규칙」제2조에 의한 '도서·벽지 지역'
※ 고교졸업 이후 또는 재학 중 행정구역 개편 등으로 소재지가 변경(읍·면 지역 → 동 지역 등)된 경우: 고교입학 당시의 소재지를 적용함
※ 제외 대상자: 농어촌지역 소재 특수목적고(과학고/국제고/외국어고/예술고/체육고/마이스터고) 졸업(예정)자 및 검정고시 출신자

- **전형방법**

| 모집단위 | 전형요소별 반영비율(100%) | | 총점 |
|---|---|---|---|
| | 학생부 | | |
| | 교과성적 | 출결 | |
| 해당 모집단위 | 700점(70%) | 300점(30%) | 1,000점 |

- **전형일정**

| 합격자 발표 | 비고 |
|---|---|
| 2021. 11. 12.(금) | • 수능 전 합격자 발표 |

- **학교생활기록부 반영방법:** 39쪽 참조
- **선발원칙 및 동점자 처리기준:** 전형별 공통사항(38쪽) 참조



- **제출서류**

| 구분 | 대상자 | 제출서류 | 비고 |
|---|---|---|---|
| 기본<br>제출<br>서류 | 지원자 전체 | 고등학교 학교생활기록부 1부 | • 원서접수 시 학생부 온라인 제공 동의자: 제출 필요 없음<br>• 2014년 2월 이전 졸업자 및 학생부 온라인 제공 비동의자:<br>반드시 제출 |
| 추가<br>제출<br>서류 | 중·고등학교<br>전 교육과정<br>(6년) 해당자 | ① 출신학교장 추천서 1부<br>(본교 소정양식: 대구대 입학안내 홈페이지 다운로드)<br>② 중학교 학교생활기록부 1부<br>③ 주민등록초본 각(부·모·지원자) 1부<br>(중학교 입학일부터 현재까지 주소지 변경사항이 기재된 것)<br>④ 가족관계증명서(지원자 기준) 1부<br>⑤ 추가제출(해당자)<br>– 부모 사망(실종) 시: 기본증명서(해당 부·모) 1부<br>(사망이 기록되지 않은 경우: 제적등본 1부 추가 제출)<br>– 부모 이혼 시:<br>• 혼인관계증명서(해당 부·모) 1부<br>• 기본증명서(지원자 기준) 1부<br>(친권자 확인이 가능하도록 발급) | • 학교생활기록부: 인근 시·도 교육청(민원실)/초·중·고등학교 행정실에서 발급 가능<br>• 인터넷발급: 정부민원포털 민원24<br>• 읍·면·동 주민센터 발급<br>• 주민등록초본과 가족관계증명서 제출은 가족관계(부·모·지원자)와 거주지 입증을 위함<br><br>※ 부모가 외국인일 경우 **외국인등록사실증명서 1부** 추가 제출<br>※ 부모가 외국인 또는 재외동포로 가족관계증명서에 미기재 시<br>– 부모가 외국인일 경우 **혼인관계증명서 1부** 추가 제출<br>– 부모가 재외동포일 경우 **국내거소신고사실증명서 1부** 추가 제출 |
| | 초·중·고등학교<br>전 교육과정<br>(12년)해당자 | ① 출신학교장 추천서 1부<br>(본교 소정양식: 대구대 입학안내 홈페이지 다운로드)<br>② 초·중학교 학교생활기록부 1부<br>③ 주민등록초본(지원자) 1부<br>(초등학교 입학일부터 현재까지 주소지 변경사항이 기재된 것) | • 학교생활기록부: 인근 시·도 교육청(민원실)/초·중·고등학교 행정실에서 발급 가능<br>• 인터넷발급: 정부민원포털 민원24<br>• 읍·면·동 주민센터 발급<br>• 주민등록초본과 가족관계증명서 제출은 가족관계(부·모·지원자)와 거주지 입증을 위함 |

※ 서류제출방법: 제출서류 하단 중앙에 수험번호(6자리)를 기재하여 2021. 9. 17.(금) 17:00까지 대구대학교 '입학처'로 제출(등기우편/방문)
※ 제출서류 도착 확인: 발송 후 약 3~4일부터 입학안내 홈페이지에서 가능합니다.
**※ 추가제출서류 발급기준일: 2021. 9. 6.(월) 이후**
**※ 지원자격 심사과정에 필요하다고 판단되는 경우, 추가 증빙서류 제출을 요청할 수 있습니다.**

■ 농어촌지역 고등학교 졸업 "예정자" 중 **최종등록자** 추가 제출서류
- 농어촌학생 특별전형 지원하여 최종 등록한 졸업 "예정자"는 고등학교 졸업일까지 해당 소재지 학교에 재학하고 해당지역에 거주한 사실을 입증하기 위하여 다음의 서류를 추가로 제출하여야 합니다.
  – 공통: 고등학교 졸업증명서 1부
  – 중·고등학교 전 교육과정(6년) 해당자: 주소 변동내역을 포함한 부·모·본인의 주민등록 초본 각 1부(고등학교 졸업일 이후 발급된 서류)
  – 초·중·고등학교 전 교육과정(12년) 해당자: 주소 변동내역을 포함한 본인의 주민등록 초본 1부(고등학교 졸업일 이후 발급된 서류)

※ 제출 방법: 방문 또는 등기우편 제출[2022년 2월 23일(수) 소인까지 유효]
※ 고등학교 졸업일 이전 농어촌 이외의 지역으로 전학 또는 주소지가 변동될 경우 지원자격 미달로 합격이 취소됨

# 학생부교과

## 기회균형전형

수능 최저학력기준 | 자기소개서 | 면접

모집인원 **36명**

- **모집단위 및 모집인원:** 3~4쪽 참조(36명)
- **지원자격**

고등학교 졸업(예정)자 또는 법령에 의하여 고등학교 졸업과 동등 이상의 자격이 있다고 인정된 자로서 아래의 하나에 해당하는 자

- 「국민기초생활 보장법」제2조 제1호에 따른 수급권자, 제2호에 따른 수급자
- 「국민기초생활 보장법」제2조 제10호에 따른 차상위계층
- 「한부모가족지원법」제5조 및 제5조의2에 따른 지원대상자

- **전형방법**

| 모집단위 | 전형요소별 반영비율(100%) | | 총점 |
|---|---|---|---|
| | 학생부 | | |
| | 교과성적 | 출결 | |
| 해당 모집단위 | 700점(70%) | 300점(30%) | 1,000점 |

- **전형일정**

| 합격자 발표 | 비고 |
|---|---|
| 2021. 11. 12.(금) | • 수능 전 합격자 발표 |

- **학교생활기록부 반영방법:** 39쪽 참조
- **선발원칙 및 동점자 처리기준:** 전형별 공통사항(38쪽) 참조
- **제출서류**

| 대상자 | | | 제출서류 | | 비고 |
|---|---|---|---|---|---|
| 기본 제출 서류 | 고등학교 졸업(예정)자 | | 학교생활기록부 1부 | | • 원서접수 시 학생부 온라인 제공 동의자: 제출필요 없음<br>• 2014년 2월 이전 졸업자 및 학생부 온라인 제공 비동의자: 반드시 제출 |
| | 검정고시 출신자 | | ① 검정고시 합격증명서 1부<br>② 성적증명서 1부 | | • 2015년~2021년 합격자 중 온라인 제공 동의자: 제출 필요 없음<br>• 2015년 이전 합격자 및 온라인 제공 비동의자: 반드시 제출<br>• 인터넷 발급: 정부민원포털 민원24<br>• 인근 시·도교육청(민원실)/초·중·고등학교 행정실에서 발급 가능 |
| | 외국고등학교 졸업(예정)자 | | ① 졸업(예정)증명서 1부<br>② 성적증명서 1부 | | • 아포스티유 확인서 또는 영사 공증(확인필)<br>• 외국어(영어 제외)로 된 서류는 한글로 번역 후 공증받아 제출 |
| 추가 제출 서류 | 기초생활 수급자및 차상위계층, 한부모가족 지원대상자 | 기초생활수급 권자(수급자) | 국민기초생활수급자 증명서 1부 | | • 읍·면·동 주민센터 발급<br>• 지원자 본인 명의(이름)로 발급 |
| | | 차상위계층, 한부모가족 지원대상자 | 택 1 | 장애수당대상자 확인서 1부 | • 읍·면·동 주민센터 발급<br>• 지원자 본인 명의(이름)로 발급 |
| | | | | 장애인연금 대상자 확인서 1부 | |
| | | | | 자활근로자 확인서 1부 | |
| | | | | 한부모가족 증명서 1부 | |
| | | | | 차상위 계층 확인서 (구, 우선돌봄 차상위) 1부 | |
| | | | | 차상위 본인부담경감 증명서 1부 | • 국민건강보험공단 발급<br>• 지원자 본인 명의(이름)로 발급 |

※ 서류제출방법: 제출서류 하단 중앙에 수험번호(6자리)를 기재하여 2021. 9. 17.(금) 17:00까지 대구대학교 '입학처'로 제출(등기우편/방문)
※ 제출서류 도착 확인: 발송 후 약 3~4일부터 입학안내 홈페이지에서 가능합니다.
**※ 지원자격 심사과정에 필요하다고 판단되는 경우, 추가 증빙서류 제출을 요청할 수 있습니다.**
**※ 추가제출서류 발급기준일: 2021. 9. 6.(월) 이후**



# 학생부교과

## 특성화고교 졸업자 특별전형

수능 최저학력기준 | 자기소개서 | 면접

모집인원 **21명**

- **모집단위 및 인원:** 21명

| 대학 | 계열 | 모집단위 | | 모집인원 |
|---|---|---|---|---|
| 경영대학 | 인문사회 | 경영학부 | 경영학전공 | 6 |
| | | | 회계학전공 | |
| | | 호텔관광경영학부 | 교직 관광경영전공 | 2 |
| | | | 교직 호텔관광전공 | |
| 과학생명융합대학 | 자연과학 | 생명환경학부 | 원예학전공 | 1 |
| | | | 바이오산업학전공 | |
| 공과대학 | 공학 | 건축공학과 | | 1 |
| | | 기계공학부 | 기계공학전공 | 2 |
| | | | 기계설계공학전공 | |
| | | | 기계자동차공학전공 | |

| 대학 | 계열 | 모집단위 | | 모집인원 |
|---|---|---|---|---|
| 공과대학 | 공학 | 교직 식품공학과 | | 1 |
| | | 교직 식품영양학과 | | 1 |
| | | 조경학과 | | 2 |
| 정보통신대학 | 공학 | 전자전기공학부 | 교직 공학인증 전자공학전공 | 1 |
| | | | 교직 전기공학전공 | 1 |
| | | 컴퓨터정보공학부 | 컴퓨터소프트웨어전공 | 1 |
| 조형예술대학 | 예체능 | 융합예술학부 | 생활조형디자인학전공 | 2 |

- **지원자격:** 초·중등교육법 시행령 제91조 제1항에 따른 특성화고등학교 졸업(예정)자로서 아래의 한 기준에 해당하는 자

- **모집단위별로 정한 동일계열 인정학과 출신자[28쪽 참조]**
- **인정 기준상의 동일계열이 아닌 경우 지원 불가(본교가 결정하여 불합격 처리)**

※ **특성화고등학교:** 일반계고/ 종합고/ 기타 고교에 설치된 전문계 관련 학과(특성화고와 같은 교육과정을 운영하는 학과가 있는 종합고 포함), [동일계 인정 여부: 모집단위 학문 특성을 고려하여 본교가 결정]

※ **지원 불가:**
- 일반계고/ 종합고/ 기타고교의 인문계열 해당 학과(보통과, 예체능관련학과 등) 출신자
- 예술고/ 과학고/ 외국어고/ 체육고 등의 특목고 출신자
- 평생교육법에 따른 학력인정 고교 출신자
- 산업수요 맞춤형 마이스터고 출신자

**[특성화고교 졸업자 특별전형 동일계열 인정범위]**

- 동일계열 인정은 시·도교육청에서 제공하는 "특성화고등학교 학과별 기준학과" 정보와 대학 학문특성과 고교의 교육과정을 고려하여 동일계일인 "기준학과"를 확정함[28쪽 참조]
- 단, 동일 계열인 기준학과가 명시되어 있지 않을지라도 특성화고등학교에서 이수한 교과목이 해당 모집단위와 관련된 전문교과를 30단위 이상 이수한 경우 지원 가능함

※ 기타 세부사항 문의: ☎ 053-850-5252(입학처)

- **전형방법**

| 모집단위 | 전형요소별 반영비율(100%) | | 총점 |
|---|---|---|---|
| | 학생부 | | |
| | 교과성적 | 출결 | |
| 해당 모집단위 | 700점(70%) | 300점(30%) | 1,000점 |

- **전형일정**

| 합격자 발표 | 비고 |
|---|---|
| 2021. 11. 12.(금) | • 수능 전 합격자 발표 |

- **학교생활기록부 반영방법:** 39쪽 참조
- **선발원칙 및 동점자 처리기준:** 전형별 공통사항(38쪽) 참조
- **제출서류**

| 대상자 | 제출서류 | 비고 |
|---|---|---|
| 지원자 전체 | 학교생활기록부 1부 | • 원서접수 시 학생부 온라인 제공 동의자: 제출 필요 없음<br>• 2014년 2월 이전 졸업자 및 학생부 온라인 제공 비동의자: 반드시 제출 |

※ 서류제출방법: 제출서류 하단 중앙에 수험번호(6자리)를 기재하여 2021. 9. 17.(금) 17:00까지 대구대학교 '입학처'로 제출(등기우편/방문)
※ 제출서류 도착 확인: 발송 후 약 3~4일부터 입학안내 홈페이지에서 가능합니다.

## 학생부교과(특성화고교 졸업자 특별전형) 동일계열 인정범위

| 대학 | 계열 | 모집단위명 | | 교육과정의 기준학과 |
|---|---|---|---|---|
| 경영대학 | 인문사회 | 경영학부 | 경영학전공 | • 경영·금융계열: 경영·사무과, 재무·회계과, 유통과, 금융과, 판매과<br>• 디자인·문화콘텐츠계열: 디자인과, 문화콘텐츠과<br>• 미용·관광·레저계열: 관광·레저과<br>• 음식조리계열: 조리·식음료과<br>• 농림·수산해양계열: 농업과, 해양생산과, 수산양식과, 해양레저과<br>• 보건·복지계열: 보육과, 보건간호과 |
| | | | 회계학전공 | |
| | | 호텔관광경영학부 | 교직 관광경영전공 | |
| | | | 교직 호텔관광전공 | |
| 과학생명융합대학 | 자연과학 | 생명환경학부 | 원예학전공 | • 농림·수산해양계열: 농업과, 원예과, 산림자원과, 농업기계과, 농업토목과<br>• 건설계열: 토목과, 건축시공과, 조경과 |
| | | | 바이오산업학전공 | |
| 공과대학 | 공학 | 건축공학과 | | • 건설계열: 토목과, 건축시공과, 조경과<br>• 기계계열: 기계과, 냉동공조과, 자동차과, 조선과, 항공과<br>• 재료계열: 금속재료과, 세라믹과, 산업설비과<br>• 화학공업계열: 화학공업과<br>• 전기·전자계열: 전기과, 전자과<br>• 정보·통신계열: 방송·통신과, 정보컴퓨터과<br>• 식품가공계열: 식품가공과<br>• 환경·안전계열: 환경보건과, 산업안전과<br>• 농림·수산해양계열: 농업과, 원예과, 산림자원과, 동물자원과, 농업기계과, 농업토목과, 해양생산과, 수산양식과<br>• 선박운항계열: 항해과, 기관과<br>• 음식조리계열: 조리·식음료과<br>• 섬유·의류계열: 섬유과<br>• 인쇄·출판·공예계열: 인쇄·출판과 |
| | | 기계공학부 | 기계공학전공 | |
| | | | 기계설계공학전공 | |
| | | | 기계자동차공학전공 | |
| | | 교직 식품공학과 | | |
| | | 교직 식품영양학과 | | |
| | | 조경학과 | | |
| 정보통신대학 | 공학 | 전자전기공학부 | 교직 공학인증 전자공학전공 | • 건설계열: 토목과, 건축시공과, 조경과<br>• 기계계열: 기계과, 냉동공조과, 자동차과, 조선과, 항공과<br>• 재료계열: 금속재료과, 세라믹과, 산업설비과<br>• 화학공업계열: 화학공업과<br>• 섬유·의류계열: 섬유과<br>• 전기·전자계열: 전기과, 전자과<br>• 정보·통신계열: 방송·통신과, 정보컴퓨터과<br>• 환경·안전계열: 환경보건과, 산업안전과<br>• 인쇄·출판·공예계열: 인쇄·출판과<br>• 농림·수산해양계열: 농업기계과, 농업토목과, 해양생산과<br>• 선박운항계열: 항해과, 기관과 |
| | | | 교직 전기공학전공 | |
| | | 컴퓨터정보공학부 | 컴퓨터소프트웨어전공 | |
| 조형예술대학 | 예체능 | 융합예술학부 | 생활조형디자인학전공 | • 디자인·문화콘텐츠계열: 디자인과, 문화콘텐츠과<br>• 섬유·의류계열: 섬유과, 의류과<br>• 미용·관광·레저계열: 미용과<br>• 인쇄·출판·공예계열: 공예과 |

※ 단, 동일계열인 기준학과가 명시되어 있지 않을지라도 특성화고등학교에서 이수한 교과목이 해당 모집단위와 관련된 전문교과를 30단위 이상 이수한 경우 지원 가능합니다.



# 학생부종합

## 장애인 등 대상자 특별전형

모집인원 **166명**

- **모집단위 및 모집인원:** 3~4쪽 참조(166명)
- **지원자격**

고등학교 졸업(예정)자 또는 법령에 의하여 고등학교 졸업과 동등 이상의 자격이 있다고 인정된 자로서 아래의 한 기준에 해당하는 자

- 장애인복지법 제32조에 의해 장애인으로 등록된 자
- '국가유공자등예우및지원에관한법률' 제6조의4 제1항에 의한 상이등급이 1~7급에 해당하는 자(국가보훈처에 등록된 본인만 해당, 자녀는 지원 불가)

- **전형방법**

| 모집단위 | 전형요소별 반영비율(100%) | | 총점 |
|---|---|---|---|
| | 학생부 | | |
| | 서류평가 | 면접 | |
| 해당 모집단위 | 800점(80%) | 200점(20%) | 1,000점 |

※ 서류평가 및 면접에서 부적격자로 판정된 자는 모집인원 범위 이내라도 선발하지 아니합니다.

- **전형일정**

| 전형일정 | | 비고 |
|---|---|---|
| 면접 | 합격자 발표 | |
| 2021. 11. 5.(금) | 2021. 11. 12.(금) | • 수능 전 면접고사 실시<br>• 수능 전 합격자 발표 |

※ 면접고사는 지원자 인원(현황)에 따라 면접 고사일을 추가 배정할 수 있음

- **평가방법**

| 평가요소 | 평가방법 |
|---|---|
| 서류평가 | **소통과 헌신의 DU-HEART 인재상**에 맞는 학생을 선발하기 위해 제출서류를 검토하여 정성적으로 종합평가<br>※ DU-HEART 인재상 : Humanity(봉사), Enthusiasm(자율), creAtivity(창의), Relationship(소통), Trust(협업) |
| 면접평가 | **소통과 헌신의 DU-HEART 인재상**에 맞는 학생을 선발하기 위해 제출서류 확인형 질문을 통해 종합평가 |

**[ 서류평가영역 및 정의 ]**

| 평가영역 | 반영비율(%) | 정의 | 평가내용 |
|---|---|---|---|
| 공동체의식 | 20 | 공동체의 일원으로 필요한 바람직한 사고와 행동 | • 협업능력 • 나눔과 배려 • 소통능력 |
| 발전가능성 | 30 | 현재의 상황이나 수준보다 질적으로 더 높은 단계로 향상될 가능성 | • 자기주도성 • 경험의 다양성<br>• 창의적 문제해결력 |
| 전공적합성 | 30 | 지원전공(계열)과 관련한 분야에 대한 관심과 이해, 노력과 준비 정도 | • 전공에 대한 관심과 이해<br>• 전공 관련 활동과 경험 |
| 학업역량 | 20 | 학업을 충실히 수행할 수 있는 기초 수학 능력 | • 기초 학업역량 • 학업 성실성과 학업의지 |

※ 면접 평가요소 및 정의: 전형별 공통사항(34쪽) 참조

[ 평가절차 및 과정 ]

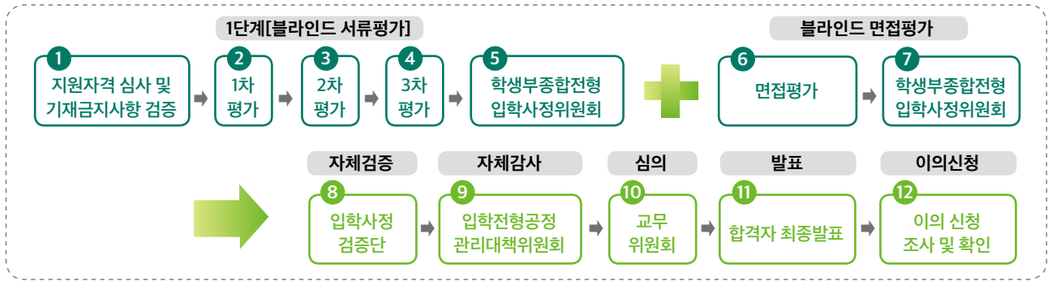


[ 블라인드 평가 실시 ]

| 평가유형 | 블라인드 처리 항목 | | | | | | | | |
|---|---|---|---|---|---|---|---|---|---|
| | 지원자 이름 | 수험 번호 | 출신 고교명 | 지원자 성별 | 지원자 거주지 | 출신 고교 유형 | 출신 고교 주소 | 부모 이름 | 부모 직업 |
| 서류평가 | ○ | ○ | ○ | ○ | ○ | ○ | ○ | ○ | ○ |
| 면접평가 | ○ | ○ | ○ | × | ○ | ○ | ○ | ○ | ○ |

[면접평가 질문 예시]

| 평가영역 | 질문 예시 |
|---|---|
| 전공적합성 | • 진로 희망이 변경된 결정적 계기나 활동이 있다면 무엇인가요?<br>• OOO동아리 활동을 하였는데 구체적으로 어떤 역할을 하였고 배우고 느낀 점은 무엇인가요?<br>• 학교생활기록부에 있는 독서활동 중 본인의 진로 선택에 도움을 준 도서가 있다면 무엇이며, 독서를 통해 배운 점은 무엇인가요? |
| 발전가능성 | • 진로 희망을 실현하기 위해 학교생활 중에 어떤 과정을 통해 노력을 하였나요?<br>• 학교생활 중에 본인이 흥미를 가지고 노력했던 경험을 이야기하고 배우고 느낀 점을 설명해 보세요.<br>• 학교생활기록부의 활동 내용 중 본인의 장점을 발휘한 경험이 있다면 이야기 해보세요. |
| 공동체의식 | • 고등학교 재학 중 대인 관계에 있어서 갈등을 겪은 사례가 있다면 이야기하고, 어떻게 극복하였는지 이야기 해보세요.<br>• 또래상담가 활동을 통해 친구를 도와준 경험이 있는데 도와준 계기는 무엇이고 구체적으로 어떤 방법으로 도움을 주었나요?<br>• OOO봉사활동을 하게 된 구체적인 계기는 무엇이며, 봉사활동을 통해 배우고 느낀 점을 이야기해 보세요. |
| 의사소통역량 | • 면접관들이 질문한 바를 이해하고 자신의 생각을 논리적이고 안정적으로 표현할 수 있는지를 평가함 |

- **이의신청:** 전형별 공통사항(34쪽) 참조
- **면접 평가요소 및 내용:** 전형별 공통사항(34쪽) 참조
- **선발원칙 및 동점자 처리기준:** 전형별 공통사항(38쪽) 참조
- **평가과정 녹화·녹음 보존 실시:** 전형별 공통사항(34쪽) 참조
- **제출서류**

| 구분 | 대상자 | 제출서류 | 유의사항 |
|---|---|---|---|
| 기본 제출 서류 | 고등학교 졸업(예정)자 | 학교생활기록부 1부 | • 원서접수 시 학생부 온라인 제공 동의자: 제출필요 없음<br>• 2014년 2월 이전 졸업자 및 학생부 온라인 제공 비동의자: 반드시 제출 |
| | 검정고시 출신자 | ① 검정고시 합격증명서 1부<br>② 성적증명서 1부 | • 2015년~2021년 합격자 중 온라인 제공 동의자: 제출필요 없음<br>• 2015년 이전 합격자 및 온라인 제공 비동의자: 반드시 제출<br>• 인터넷 발급: 정부민원포털 민원24<br>• 인근 시·도교육청(민원실)/초·중·고등학교 행정실에서 발급 가능 |
| | 외국고등학교 졸업(예정)자 | ① 졸업(예정)증명서 1부<br>② 성적증명서 1부 | • 아포스티유 확인서 또는 영사 공증(확인필)<br>• 외국어(영어 제외)로 된 서류는 한글로 번역 후 공증받아 제출 |
| 추가 제출 서류 | 장애인복지법 제32조에 의해 장애인으로 등록된 자 | 장애인증명서 1부 | • 인터넷 발급: 정부민원포털 민원24<br>• 시장·군수·구청장 발행<br>• 필요시 진단서 등을 추가 요구할 수 있음 |
| | 국가유공자등예우 및 지원에 관한 법률에 의한 상이등급자 | ① 대학입학 특별전형 대상자 증명서 1부<br>② 국가유공자확인원 | • 국가보훈청장 발행<br>• 인터넷 발급: 정부민원포털 민원24<br>• 상이등급자 본인만 해당함 (자녀는 지원 불가) |

※ 서류제출방법: 제출서류 하단 중앙에 수험번호(6자리)를 기재하여 2021. 9. 17.(금) 17:00까지 대구대학교 '입학처'로 제출(등기우편/방문)
※ 제출서류 도착 확인: 발송 후 약 3~4일부터 입학안내 홈페이지에서 가능합니다.
**※ 추가 제출서류 발급기준일: 2021. 9. 6.(월) 이후**



# 학생부종합
## 평생학습자전형

모집인원 **49명**

- **모집단위 및 모집인원:** 5쪽 참조(49명)
- **지원자격**

  고등학교 졸업자 또는 법령에 의하여 고등학교 졸업(예정)과 동등 이상의 학력을 갖춘 자로서 **만 30세 이상인 자**
  (기준일: 1992. 2. 28.이전 출생자)
- **전형방법**

| 모집단위 | 전형요소별 반영비율(100%) | 총점 |
|---|---|---|
| | 서류평가 | |
| 해당 모집단위 | 1,000점(100%) | 1,000점 |

- **전형일정**

| 합격자 발표 | 비고 |
|---|---|
| 2021. 11. 12.(금) | • 수능 전 합격자 발표 |

- **평가방법**

| 평가요소 | 평가방법 |
|---|---|
| 서류평가 | **소통과 헌신의 DU-HEART 인재상**에 맞는 학생을 선발하기 위해 제출서류를 검토하여 정성적으로 종합평가 |

[ 서류평가영역 및 정의 ]

| 평가영역 | 반영비율(%) | 정의 | 평가내용 |
|---|---|---|---|
| 공동체의식 | 20 | 공동체의 일원으로 필요한 바람직한 사고와 행동 | • 협업능력 • 나눔과 배려 • 소통능력 |
| 발전가능성 | 30 | 현재의 상황이나 수준보다 질적으로 더 높은 단계로 향상될 가능성 | • 자기주도성 • 경험의 다양성<br>• 창의적 문제해결력 |
| 전공적합성 | 30 | 지원전공(계열)과 관련한 분야에 대한 관심과 이해, 노력과 준비 정도 | • 전공에 대한 관심과 이해<br>• 전공 관련 활동과 경험 |
| 학업역량 | 20 | 학업을 충실히 수행할 수 있는 기초 수학 능력 | • 기초 학업역량 • 학업 성실성과 학업의지 |

- **선발원칙 및 동점자 처리기준:** 전형별 공통사항(38쪽) 참조
- **제출서류**

| 대상자 | 제출서류 | 비고 |
|---|---|---|
| 고등학교 졸업(예정)자 | 학교생활기록부 1부 | • 원서접수 시 학생부 온라인 제공 동의자: 제출필요 없음<br>• 2014년 2월 이전 졸업자 및 학생부 온라인 제공 비동의자: 반드시 제출 |
| 검정고시 출신자 | ① 검정고시 합격증명서 1부<br>② 성적증명서 1부 | • 2015년~2021년 합격자 중 온라인 제공 동의자: 제출필요 없음<br>• 2015년 이전 합격자 및 온라인 제공 비동의자: 반드시 제출<br>• 인터넷 발급: 정부민원포털 민원24<br>• 인근 시·도교육청(민원실)/초·중·고등학교 행정실에서 발급 가능 |
| 외국고등학교 졸업(예정)자 | ① 졸업(예정)증명서 1부<br>② 성적증명서 1부<br>③ 주민등록초본 1부 | • 아포스티유 확인서 또는 영사 공증(확인필)<br>• 외국어(영어 제외)로 된 서류는 한글로 번역 후 공증받아 제출 |

※ 서류제출방법: 제출서류 하단 중앙에 수험번호(6자리)를 기재하여 2021. 9. 17.(금) 17:00까지 대구대학교 '입학처'로 제출(등기우편/방문)
※ 제출서류 도착 확인: 발송 후 약 3~4일부터 입학안내 홈페이지에서 가능합니다.
**※ 지원자격 심사과정에 필요하다고 판단되는 경우, 추가 증빙서류 제출을 요청할 수 있습니다.**

# 학생부종합

## 특성화고 등을 졸업한 재직자 특별전형

모집인원 **121명**

- **모집단위 및 모집인원:** 5쪽 참조(121명)
- **지원자격**

산업체 근무경력이 3년 이상인 재직자(기준일: 원서접수 시작일 2021. 9. 10.)로 아래의 세부 지원자격 중 하나에 해당하는 자

**■ 세부 지원자격**

① 특성화고등학교 등을 졸업한 자(단, 자연현장실습 등 체험 위주의 교육전문 실시 고등학교 제외)
※ 일반고등학교에 설치된 학과 중 특성화고등학교에서 제공하는 것과 같은 교육과정으로 운영되는 학과 포함
② 산업수요 맞춤형 고등학교를 졸업한 자
③ 일반고등학교에 재학하는 동안 시·도 교육감이 「직업교육훈련 촉진법」에 따른 직업교육훈련기관 중 직업교육훈련위탁기관으로 선정한 기관에서 1년 이상의 직업교육훈련과정을 이수하고 해당 일반고등학교를 졸업한 자
④ 학력인정 평생교육시설 중 특성화고등학교에서 제공하는 것과 같은 교육과정을 운영하는 평생교육시설에서 해당 교육과정을 이수한 자

**※ 참고 :** 특성화고등학교 기준: 「초·중등교육법 시행령」 제91조 제1항 적용
일반고등학교 기준: 「초·중등교육법 시행령」 제76조의2 제1호 적용
산업수요 맞춤형 고등학교 기준: 「초·중등교육법 시행령」 제90조 제1항 제10호 적용
학력인정 평생교육시설 기준: 「평생교육법」 제31조 제2항 적용

**※ 산업체의 범위**

① 국가, 지방자치단체 및 공공단체(소속직원의 경우)
② 근로기준법 제11조에 의거 상시근로자 5인(사업주 포함)이상 사업체
③ 4대 보험 중 1개 이상 가입 사업체(창업·자영업자 포함)
- 단, 창업·자영업자: 사업자등록증 소지, 세금 체납사실이 없는 경우에 한해 인정함
- 단, 4대 보험 가입 대상 사업체가 아닌 1차 산업(농업·수산업 등) 종사자는 국가 ·지방자치단체가 발급하는 공적증명서 (사업자등록증, 납세증명서, 어업인허가증명서, 영농종사사실확인서 등) 확인을 통해 인정할 수 있음

**※ 재직기간의 산정**

① 원서접수 시작일(2021년 9월 10일) 현재 휴직(휴업)자는 지원할 수 없음
② 총 재직기간(4대 보험 중 하나 이상에 가입된 기간)이 3년 이상인 자[기준일: 2021년 9월 10일]
③ 2개 이상 산업체에서 재직한 경우 재직기간을 합산하여 3년 이상이여야 함
④ 군 의무복무 경력(병력 특례기간의 산업체 경력 포함)은 재직기간에 포함됨
⑤ 영세 창업, 자영업자 중 휴업기간 등 비영업기간은 재직기간 산정에서 제외함
⑥ 재직기간은 제출한 서류상으로 증명되는 기간만을 산정함(휴직, 정직 기간은 제외)

- **전형방법**

| 모집단위 | 전형요소별 반영비율(100%) | 총점 |
|---|---|---|
| | 서류평가 | |
| 해당 모집단위 | 1,000점(100%) | 1,000점 |

- **전형일정**

| 합격자 발표 | 비고 |
|---|---|
| 2021. 11. 12.(금) | • 수능 전 합격자 발표 |

- **평가방법**

| 평가요소 | 평가방법 |
|---|---|
| 서류평가 | **소통과 헌신의 DU-HEART 인재상**에 맞는 학생을 선발하기 위해 제출서류를 검토하여 정성적으로 종합평가 |

**[ 서류평가영역 및 정의 ]**

| 평가영역 | 반영비율(%) | 정의 | 평가내용 |
|---|---|---|---|
| 공동체의식 | 20 | 공동체의 일원으로 필요한 바람직한 사고와 행동 | • 협업능력 • 나눔과 배려 • 소통능력 |
| 발전가능성 | 30 | 현재의 상황이나 수준보다 질적으로 더 높은 단계로 향상될 가능성 | • 자기주도성 • 경험의 다양성<br>• 창의적 문제해결력 |
| 전공적합성 | 30 | 지원전공(계열)과 관련한 분야에 대한 관심과 이해, 노력과 준비 정도 | • 전공에 대한 관심과 이해<br>• 전공 관련 활동과 경험 |
| 학업역량 | 20 | 학업을 충실히 수행할 수 있는 기초 수학 능력 | • 기초 학업역량 • 학업 성실성과 학업의지 |

- **선발원칙 및 동점자 처리기준:** 전형별 공통사항(38쪽) 참조
- **제출서류**

| 대상자 | 제출서류 | 비고 |
|---|---|---|
| 지원자 전체[공통] | 학교생활기록부 1부 | • 원서접수 시 학생부 온라인 제공 동의자: 제출 필요 없음<br>• 2014년 2월 이전 졸업자 및 학생부 온라인 제공 비동의자: 반드시 제출 |
| • 국가, 지방자치단체/공공기관 재직자<br>• 상시근로자 5인(사업주 포함) 이상 사업체 재직자<br>• 4대 보험 중 1개 이상 가입 사업체 재직자 (창업, 자영업자 포함) | ① 재직증명서 1부<br>② 아래 증명서 중 택 1<br>– 건강보험 자격득실확인서 1부<br>– 국민연금 가입증명서 1부<br>– 고용보험자격 이력 내역서 1부 | |
| 4대 보험 가입 대상자 아닌 산업체종사자 (농업, 수산업 등 종사자) | ① 아래 증명서 중 택 1<br>– 공적 증명서(건강보험자격득실확인서, 국민연금가입증명서, 재직증명서) 1부<br>– 영농종사사실확인서(읍, 면, 동장 직인 날인) 1부<br>– 어업인 확인서(지방해양수산청 발행) 1부 | 영농종사사실확인서 제출 시, 우리대학 별도 양식 제출(**입학안내 홈페이지 다운로드**) |
| 4대 보험 미가입 영세 창업·자영업자 | ① 사업자등록증명서 1부<br>② 납세증명서 1부<br>③ 부가가치세 과세표준증명원 1부 | |
| 군필자 군 의무복무 경력산정 해당자 (공익근무요원/산업기능요원 포함) | ① 아래 증명서 중 택 1<br>– 주민등록초본(군 의무복무 경력 기재) 1부<br>– 병적증명서 1부 | |

※ 서류제출방법: 제출서류 하단 중앙에 수험번호(6자리)를 기재하여 2021. 9. 17.(금) 17:00까지 대구대학교 '입학처'로 제출(등기우편/방문)
※ 제출서류 도착 확인: 발송 후 약 3~4일부터 입학안내 홈페이지에서 가능
**※ 지원자격 심사과정에 필요하다고 판단되는 경우, 추가 증빙서류 제출을 요청할 수 있습니다.**
**※ 제출서류 발급기준일: 2021. 9. 6.(월) 이후**

# 전형별 공통사항

## ● 면접고사

| 대상 전형 | 평가요소 | 정의 | 평가내용 | 면접방식 |
|---|---|---|---|---|
| • 학생부종합(서류면접전형)<br>• 학생부종합(장애인 등 대상자 특별전형) | 공동체의식 | 공동체의 일원으로 필요한 바람직한 사고와 행동 | • 협업능력<br>• 나눔과 배려<br>• 소통 능력 | 면접관 2인이 수험생 1명씩 면접 진행 (질의·응답) |
| | 발전가능성 | 현재의 상황이나 수준보다 질적으로 더 높은 단계로 향상될 가능성 | • 자기주도성<br>• 경험의 다양성<br>• 창의적 문제해결력 | |
| | 전공적합성 | 지원 전공(계열)과 관련된 분야에 대한 관심과 이해, 노력과 준비 정도 | • 전공에 대한 관심과 이해<br>• 전공 관련 활동과 경험 | |
| | 의사소통역량 | 면접관들이 질문한 바를 이해하고 자신의 생각을 논리적으로 안정적으로 표현하는 능력 | • 이해력<br>• 표현력<br>• 전달 능력<br>• 태도 및 안정성 | |

※ 면접고사 시 신분 확인을 위한 **수험표, 신분증**을 필히 **지참**하여야 함
※ 블라인드 면접(평가의 공정성 확보를 위해 지원자의 개인정보[성명, 수험번호, 출신고교명 등]를 삭제 또는 음영 처리하여 면접) 실시
※ 블라인드 면접 실시를 위해 면접고사 **당일 교복 착용 금지**
※ 면접고사를 실시하는 **특정 모집단위**의 경우, 대입투명성 강화 및 면접평가의 공정성 확보를 위해 **면접평가 전체 과정을 연속 촬영하여 녹화·녹음하여 보존함.** 해당 기록물은 1) 면접평가 공정성 검증을 위한 지원자의 요청 또는 2) 학생부종합전형 공정성 검증단의 검증 수단으로만 활용되며, 입학전형공정관리대책위원장의 승인 후 공개 가능함. 지원자는 면접과정 촬영을 거부할 권리가 있으나 거부할 경우 향후 기록물 열람 또는 공정성 검증 수단으로 이용할 수 없음

| 공개대상 | 절차 및 내용 |
|---|---|
| 지원자 | 수험생·학부모 (기록을 열람 및 공개요청) → 입학사정관실 (운영 담당자 현황 조사) → 학생부종합전형 입학사정위원회 (안건 상정 내부 실사) → 입학정형공정 관리대책위원회 (기록물 열람 및 공개 여부 결정) → 입학사정관실 (관리책임자 입회 하 기록물 공개 및 열람) → 입학전형공정 관리대책위원회 (기록물 재봉인) → 학생부종합전형 입학사정위원회 (안건 기각) → 입학사정관실 (수험생·학부모 과정, 결과 설명) |
| 학생부종합전형 공정성검증단 | 입학사정관실 (기록물 열람 및 공개요청) → 입학정형공정 관리대책위원회 (기록물 열람 및 공개 여부 결정) → 학생부종합전형 공정성검증단 (기록물 확인 공정성 검증) → 입학전형공정 관리대책위원회 (기록물 재봉인) |

## ● 이의신청

| 구분 | 내용 |
|---|---|
| 대상 | 학생부종합전형에 응시한 지원자 중 아래 경우에 해당하는 불합격자<br>• 본교의 귀책사유로 제출서류를 제출 기한까지 제출하지 못한 경우<br>• 청탁 및 입시부정에 의한 전형 결과에 대한 이의가 있는 경우<br>• 전형 요소의 평정방법에 대한 이의제기는 인정하지 않음 |
| 방법 | 입학처 홈페이지에 이의신청 접수 공고를 참조하여, 첨부된 '전형결과 이의 신청서'를 작성 후 담당자에게 제출 |
| 기한 | 단계별 합격자 발표일로부터 5일 이내, 최종합격자 발표일로부터 14일 이내 이의신청 접수 |
| 이의제기에 대한 처리 방법 안내 | • 민원 상담: 담당자는 이의신청 신고 내용의 수합 및 현황에 대한 담당부서 내부조사 결과와 관계없이 이의신청을 요청한 응시생, 학부모에게 이의신청 과정과 결과를 설명하고 안내하여야 함<br>• 법적 절차: 학생부종합전형 입학사정위원회의 내부심사와 입학전형공정관리대책위원회의 재심의 결과에 따라 학생부종합전형 입학사정위원회에서 해당 응시생의 재평가를 실시하며, 확정된 이의신청결과는 해당 전형 타 응시생의 전형결과에 영향을 미치지 않음 |



## ● 실기고사

### 1. 예능계

#### 가. 인문대학 문화예술학부 공연예술전공

| 모집단위 | 종목 | | 실기과제 내용 | | | 개인준비물 |
|---|---|---|---|---|---|---|
| 문화예술학부 | 연기 | 택 1 | • 자유연기(50%)<br>– 수험생이 준비한 연기 또는 뮤지컬 넘버 연기, 특기<br>• 지정연기(50%)<br>– 주어진 장면과 대본을 기본으로 한 연기 | | | • 지정연기는 고사 당일 문제 제시<br>• 실기발표 도중 심사자가 질의 및 특기를 요구할 수 있음<br>• 반주가 필요한 경우 수험생이 MR CD 또는 USB를 고사 당일 제출해야 함 |
| | 대중음악 | | 자율과제 | 택 1 (복수 선택 가능) | • 보컬<br>– 자유곡 1곡 가창<br>(MR, 무반주, 직접 반주 등 자유롭게 선택) | • MR(CD 또는 USB) 사용 시 본인 준비<br>• 발표 종료 후 심사자가 질의를 할 수 있음 |
| | | | | | • 연주<br>– 자유곡 1곡 연주(악기 자유선택, MR 사용 불가) | |
| | | | | | • 작곡<br>– 자작곡 1곡 연주(악기 자유 선택 및 MR 사용 가능) | |

※ 유의사항
1. 개인 악기 지참
2. 자율과제(보컬)의 경우, 반주자는 동반할 수 없으며 반주가 필요한 수험생은 MR 준비
3. 총 지원자 수에 따라 실기고사 시간은 변동될 수 있음

※ 실기고사 참여 시 신분 확인을 위한 **수험표, 신분증**을 필히 **지참**하여야 합니다.

#### 나. 조형예술대학

| 모집단위 | 종목 | | | 용지규격 (절지) | 문제 및 소재 | 개인준비물 | 고사 시간 |
|---|---|---|---|---|---|---|---|
| • 아트앤디자인전공 (1, 2, 3, 6 중 택 1)<br>• 영상애니메이션 디자인학전공 (4, 5 중 택 1)<br>• 생활조형디자인학전공 (6, 7 중 택 1)<br>• 시각디자인전공 (6, 7 중 택 1) | 1 | 정물화 (택 1) | 소묘 | 3 | 과일, 채소, 꽃, 건어물, 가정용품, 공산품, 천, 라면, 과자, 병 등을 출제하며, 정물소재 중 5가지 이상 **수험생이 선택** | 연필, 지우개, 수채물감, 붓, 벼루, 먹, 물통, 파렛트, 소형집게 | 4시간 |
| | | | 수채화 | | | | |
| | | | 수묵담채화 | 화선지 반절 | | | |
| | 2 | 인물화 (택 1) | 소묘 | 3 | 인물 모델: 고사실시 직전 **모델사진** 발표 | | |
| | | | 수채화 | | | | |
| | | | 수묵담채화 | 화선지 반절 | | | |
| • 서비스디자인전공 (6, 7 중 택 1) | 3 | 정밀묘사 | | 4 | 정밀묘사소재 : 고사실시 직전 **소재사진** 발표 | 연필, 지우개, 소형집게 | |
| • 산업디자인학과 (6, 7, 8 중 택 1) | 4 | 상황표현 | | 4 | 고사실시 직전 발표 | 실기에 필요한 도구 일체 | |
| | 5 | 칸만화 | | | | | |
| • 패션디자인학과 (6, 7 중 택 1) | 6 | 기초디자인 | | 3 | | | 5시간 |
| | 7 | 사고의전환 | | 2 | | | |
| • 실내건축디자인학과 (6) | 8 | 아이디어스케치&렌더링 | | 3 | | | |

※ 유의사항
1. 배부된 용지에 색지, 천 등을 부착할 수 없으며, 출제 제시물 외 참고자료(사진, 서적, 도안모델 등) 및 실물자료를 보고 그려서는 안됩니다. (적발 시, 부정행위 간주 및 퇴실조치)
2. 사고의전환은 켄트지(2절지)를 1/2등분하여 그리되, 상·하 또는 좌·우의 사용방법은 실기고사 당일 출제대상물의 선정에 따라 결정됩니다.
3. 정밀묘사는 켄트지(4절지) 전면을 활용하여 그리되, 상·하 또는 좌·우는 실기고사 당일 출제대상물의 선정에 따라 결정됩니다.

※ 실기고사 참여 시 신분 확인을 위한 **수험표, 신분증**을 필히 **지참**하여야 합니다.

## 2. 체능계(실기전형)

### 가. 실기종목 및 배점

| 실기종목 | 배점(100%) | | 측정단위 | 구분 | 비고 |
|---|---|---|---|---|---|
| | 체육학과 | 스포츠레저학과 | | | |
| Z자 달리기 | 50 | 35 | 초 | 남·여 공통 | 실기고사 성적은 전형유형별 반영비율에 따라 환산하여 적용 |
| 제자리멀리뛰기 | 50 | 35 | ㎝ | | |
| 메디신볼던지기 | – | 30 | m | | |

※ 준비물: 운동화, 체육복
※ 실기고사 참여 시 신분 확인을 위한 **수험표, 신분증**을 필히 **지참**하여야 합니다.

### 나. 종목별 배점기준 및 실시방법

#### 1) 종목별 배점기준

| 종목 / 점수 | Z자 달리기(초) | | | 제자리멀리뛰기(㎝) | | | | 메디신볼던지기(m) | |
|---|---|---|---|---|---|---|---|---|---|
| | 남 | | 여 | 남 | | 여 | | 남 | 여 |
| | 체육학과 | 스포츠 레저학과 | | 체육학과 | 스포츠 레저학과 | 체육학과 | 스포츠 레저학과 | | |
| 50 | 14.5 이하 | 14.0 이하 | 15.5 이하 | 280 이상 | 285 이상 | 236 이상 | 228 이상 | 11 이상 | 8 이상 |
| 48 | 14.6 ~ 14.8 | 14.1 ~ 14.3 | 15.6 ~ 15.8 | 277 ~ 279.9 | 283 ~ 284.9 | 233 ~ 235.9 | 226 ~ 227.9 | 10.6 ~ 10.9 | 7.7 ~ 7.9 |
| 46 | 14.9 ~ 15.1 | 14.4 ~ 14.6 | 15.9 ~ 16.1 | 274 ~ 276.9 | 281 ~ 282.9 | 230 ~ 232.9 | 224 ~ 225.9 | 10.2 ~ 10.5 | 7.4 ~ 7.6 |
| 44 | 15.2 ~ 15.4 | 14.7 ~ 14.9 | 16.2 ~ 16.4 | 271 ~ 273.9 | 279 ~ 280.9 | 227 ~ 229.9 | 222 ~ 223.9 | 9.8 ~ 10.1 | 7.1 ~ 7.3 |
| 42 | 15.5 ~ 15.7 | 15.0 ~ 15.2 | 16.5 ~ 16.7 | 268 ~ 270.9 | 277 ~ 278.9 | 224 ~ 226.9 | 220 ~ 221.9 | 9.4 ~ 9.7 | 6.8 ~ 7.0 |
| 40 | 15.8 ~ 16.0 | 15.3 ~ 15.5 | 16.8 ~ 17.0 | 265 ~ 267.9 | 275 ~ 276.9 | 221 ~ 223.9 | 218 ~ 219.9 | 9.0 ~ 9.3 | 6.5 ~ 6.7 |
| 38 | 16.1 ~ 16.3 | 15.6 ~ 15.8 | 17.1 ~ 17.3 | 262 ~ 264.9 | 273 ~ 274.9 | 218 ~ 220.9 | 216 ~ 217.9 | 8.6 ~ 8.9 | 6.2 ~ 6.4 |
| 36 | 16.4 ~ 16.6 | 15.9 ~ 16.1 | 17.4 ~ 17.6 | 259 ~ 261.9 | 271 ~ 272.9 | 215 ~ 217.9 | 214 ~ 215.9 | 8.2 ~ 8.5 | 5.9 ~ 6.1 |
| 34 | 16.7 ~ 16.9 | 16.2 ~ 16.4 | 17.7 ~ 17.9 | 256 ~ 258.9 | 269 ~ 270.9 | 212 ~ 214.9 | 212 ~ 213.9 | 7.8 ~ 8.1 | 5.6 ~ 5.8 |
| 32 | 17.0 ~ 17.2 | 16.5 ~ 16.7 | 18.0 ~ 18.2 | 253 ~ 255.9 | 267 ~ 268.9 | 209 ~ 211.9 | 210 ~ 211.9 | 7.4 ~ 7.7 | 5.3 ~ 5.5 |
| 30 | 17.3 ~ 17.5 | 16.8 ~ 17.0 | 18.3 ~ 18.5 | 250 ~ 252.9 | 265 ~ 266.9 | 206 ~ 208.9 | 208 ~ 209.9 | 7.0 ~ 7.3 | 5.0 ~ 5.2 |
| 28 | 17.6 ~ 17.8 | 17.1 ~ 17.3 | 18.6 ~ 18.8 | 247 ~ 249.9 | 263 ~ 264.9 | 203 ~ 205.9 | 206 ~ 207.9 | 6.6 ~ 6.9 | 4.7 ~ 4.9 |
| 26 | 17.9 ~ 18.1 | 17.4 ~ 17.6 | 18.9 ~ 19.1 | 244 ~ 246.9 | 261 ~ 262.9 | 200 ~ 202.9 | 204 ~ 205.9 | 6.2 ~ 6.5 | 4.4 ~ 4.6 |
| 24 | 18.2 ~ 18.4 | 17.7 ~ 17.9 | 19.2 ~ 19.4 | 241 ~ 243.9 | 259 ~ 260.9 | 197 ~ 199.9 | 202 ~ 203.9 | 5.8 ~ 6.1 | 4.1 ~ 4.3 |
| 22 | 18.5 ~ 18.7 | 18.0 ~ 18.2 | 19.5 ~ 19.7 | 238 ~ 240.9 | 257 ~ 258.9 | 194 ~ 196.9 | 200 ~ 201.9 | 5.4 ~ 5.7 | 3.8 ~ 4.0 |
| 20 | 18.8 ~ 19.0 | 18.3 ~ 18.5 | 19.8 ~ 20.0 | 235 ~ 237.9 | 255 ~ 256.9 | 191 ~ 193.9 | 198 ~ 199.9 | 5.0 ~ 5.3 | 3.5 ~ 3.7 |
| 18 | 19.1 ~ 19.3 | 18.6 ~ 18.8 | 20.1 ~ 20.3 | 232 ~ 234.9 | 253 ~ 254.9 | 188 ~ 190.9 | 196 ~ 197.9 | 4.6 ~ 4.9 | 3.2 ~ 3.4 |
| 16 | 19.4 ~ 19.6 | 18.9 ~ 19.1 | 20.4 ~ 20.6 | 229 ~ 231.9 | 251 ~ 252.9 | 185 ~ 187.9 | 194 ~ 195.9 | 4.2 ~ 4.5 | 2.9 ~ 3.1 |
| 14 | 19.7 ~ 19.9 | 19.2 ~ 19.4 | 20.7 ~ 20.9 | 226 ~ 228.9 | 249 ~ 250.9 | 182 ~ 184.9 | 192 ~ 193.9 | 3.8 ~ 4.1 | 2.6 ~ 2.8 |
| 12 | 20.0 ~ 20.2 | 19.5 ~ 19.7 | 21.0 ~ 21.2 | 223 ~ 225.9 | 247 ~ 248.9 | 179 ~ 181.9 | 190 ~ 191.9 | 3.4 ~ 3.7 | 2.3 ~ 2.5 |
| 10 | 20.3 이상 | 19.8 이상 | 21.3 이상 | 222.9 이하 | 246.9 이하 | 178.9 이하 | 189.9 이하 | 3.3 이하 | 2.2 이하 |



#### 2) 종목별 실시방법

| 종목 | 실시요령 | |
|---|---|---|
| Z자 달리기 | 준비자세 | 육상의 스탠딩 스타트(Standing Start) 자세를 취한다. |
| | 기록측정 | 출발 신호에 따라 정지자세에서 출발하며, 3개의 기둥을 순서대로 통과하여 출발선까지 되돌아오는데 걸리는 시간을 0.1초 단위로 측정한다.(기둥과 기둥사이의 거리는 10m, 기둥 높이는 1.8m) |
| | 응시횟수 | 1. 1회 실시를 원칙으로 한다.<br>2. 다만, 명시되지 않은 상황 발생 시 진행본부장을 포함한 감독관 회의를 통해 1회의 재시험 기회를 부여할 수 있다. |
| | 주의사항 | 1. 기둥이 쓰러진 경우와 방향 전환 시 바닥에 손을 짚은 경우 계측된 기록에 각 1회당 0.6초를 가산하여 최종기록으로 하며, 3회 이상 범할 시 실격을 선언하며 '0'점 처리한다.<br>2. 피니시 동작을 손이나 발로 할 수 없으며, 이를 위반할 시 실격을 선언하며 '0'점 처리한다. |
| 제자리멀리뛰기 | 준비자세 | 구름선 표시선 뒤에 양발을 평행하게 선 상태로 준비한다. |
| | 기록측정 | 1. 두 발을 동시에 서서 팔이나 몸, 다리를 이용해 충분하게 반동을 주어 전방으로 최대한 멀리 뛰어 발뒤꿈치부터 착지한다.<br>2. 발구름은 양발을 함께 한다.<br>3. 구름선 표시선에 가장 가까운 발뒤꿈치(혹은 손, 엉덩이)까지의 거리를 구름선 표시선과 직각으로 cm 단위로 계측한다.<br>4. 두 발로 동시에 착지를 한 후, 최소 2초간 머문 후 전방으로 이동한다. |
| | 응시횟수 | 연속 2회를 실시하며 최고 기록을 인정한다. |
| | 주의사항 | 1. 착지 후 반드시 전방으로 이동하여야 하며 착지 후 곧바로 옆 혹은 후방으로 뛰어 나가는 경우 1회 파울로 간주한다.<br>2. 구름선 표시선을 밟거나 넘어서 뛰는 경우 1회 파울로 간주한다.<br>3. 2회 파울을 범하거나 기권을 한 경우 실격을 선언하며 '0'점 처리한다.<br>4. 운동화 바닥에 송진가루를 바르거나 팔목에 모래주머니를 착용하는 등 측정에 영향을 미치는 물질이 있을 경우 실격을 선언하며 '0'점 처리한다.<br>5. 40초 이내에 연속 2회를 실시해야 한다.<br>가. 준비 자세를 취한 후 '시작'신호와 함께 타이머가 작동됨<br>나. 40초를 초과한 경우 '그만'신호로 수행을 제한하며, 실시 시간 내 측정된 기록 중 최고 기록을 인정<br>다. 실시 시간 내 측정된 기록이 없을 경우 '0'점 처리<br>라. 감독관은 수험생의 부상, 기계 오작동 등 일시 점검이 필요한 경우 타이머를 일시 정지할 수 있으며, 문제 상황이 정리되면 타이머가 정지된 시점부터 남은 시기를 실시 |
| 메디신볼던지기 | 준비자세 | 마룻바닥에 그려진 발자국 표시를 두 발로 밟고 선다. |
| | 기록측정 | 두 손으로 메디신볼을 잡아 머리 뒤로 넘긴 후 앞으로 멀리 던진다.(남자:3kg, 여자:2kg) |
| | 응시횟수 | 연속 2회를 실시하며 우수한 기록을 인정한다. |
| | 주의사항 | 1. 다음과 같은 경우 파울로 간주한다.<br>가. 공을 한 손으로만 던지거나 공을 던진 후 마룻바닥에 손을 짚는 경우<br>나. 한 발 또는 두 발이 지면에서 완전히 떨어져 전후좌우로 움직인 경우<br>다. 던진 공이 정해진 범위를 벗어난 경우<br>라. 메디신볼을 던지는 순간 점프동작이 들어가는 경우<br>2. 2회 파울인 경우 실격을 선언하며 '0'점 처리한다. |

※ 유의사항
- 부상 등 신체상의 이상을 이유로 해당 종목을 연속해 응시하지 못할 경우, 5분 동안의 정비시간을 제공한 뒤 나머지 기회를 실시하되 응하지 못할 경우에는 나머지 기회에 대해 실격('0'점) 처리함
- 이상의 실시방법에 제시된 이외의 상황에 대한 판정과 결정은 종목별 감독관의 판정에 따라야 하며, 판정 및 결정에 따르지 않을 시 실격('0'점) 처리 및 퇴장 조치함

## ● 선발원칙

1. 합격자는 전형유형별, 모집단위별 고득점자 순으로 선발함
2. 지원자격이 미달되거나 지원방법을 위반한 사실이 확인되면 합격(또는 입학)을 취소함
3. 합격자 중 등록확인예치금 납부기간 전 등록을 포기할 경우 예비순위자 중에서 충원합격자를 선발함
4. 예비순위자는 전형유형별, 모집단위별 고득점자 순으로 선발함
5. 모집단위별 실시하는 면접고사 및 실기고사에 결시할 경우 합격사정에 제외되며 불합격 처리함
6. 예체능계열 실기고사에 있어 일부과목의 결시, 백지답안 등은 해당 과목에 한하여 '0'점 처리
7. 예체능계열 실기고사 성적 소수점 처리방법: 최종 환산점수의 소수점 셋째자리에서 반올림하여 소수 둘째자리까지 구함
8. 전형결과 지원미달, 미등록, 합격포기(등록금 환불) 등으로 인한 결원(정원내·외 포함)이 있을 경우 다음 모집시기(정시)에 이월하여 선발함
9. 서류평가(학생부종합) 및 면접평가에서 부적격자로 판정된 자는 모집인원 범위 내라도 선발하지 아니함

## ● 동점자 처리 기준

동점자가 발생할 경우에는 아래의 동점자 처리 기준에 따라 선발하며, 이 방법을 적용하여도 동점자가 있을 경우에는 모집인원 유동제를 적용함

**[ 동점자 처리기준 ]**

<table>
<tr><th colspan="3">전형구분</th><th colspan="2">우선순위</th></tr>
<tr><td rowspan="7">일반<br>전형</td><td colspan="2" rowspan="2">• 학생부교과(일반전형)<br>• 학생부교과(지역인재전형)<br>• 학생부교과(고른기회전형)</td><td colspan="2">① 학생부 교과 성적<br>② 학생부 비교과(출결) 성적<br>③ 학생부 반영교과별 반영과목의 전체 이수단위 합(진로선택과목 제외)</td></tr>
<tr><td colspan="2">• 학생부종합(서류전형)<br>• 학생부종합(지역인재전형)</td><td colspan="2">① 평가영역 '전공적합성' 성적<br>② 평가영역 '발전가능성' 성적<br>③ 평가영역 '학업역량' 성적<br>④ 평가영역 '공동체의식' 성적</td></tr>
<tr><td colspan="2">• 학생부종합(서류면접전형)</td><td>2단계<br>최종<br>선발</td><td>① 면접 성적<br>② 서류평가 성적<br>③ 서류평가 '전공적합성' 성적</td></tr>
<tr><td rowspan="3">• 예체능</td><td>실기(예체능실기전형)</td><td colspan="2">① 실기고사 성적<br>② 학생부 교과 성적<br>③ 학생부 비교과(출결) 성적</td></tr>
<tr><td>실기(경기실적우수자전형)</td><td colspan="2" rowspan="2">① 입상실적 성적<br>② 학생부 교과 성적<br>③ 학생부 비교과(출결) 성적</td></tr>
<tr><td>실기(체육특기자전형)</td></tr>
<tr><td rowspan="3">특별<br>전형</td><td colspan="2">• 학생부교과(농어촌학생 특별전형)<br>• 학생부교과(기회균형전형)<br>• 학생부교과(특성화고교 졸업자 특별전형)</td><td colspan="2">① 학생부 교과 성적<br>② 학생부 비교과(출결) 성적<br>③ 학생부 반영교과별 반영과목의 전체 이수단위 합(진로선택과목 제외)</td></tr>
<tr><td colspan="2">• 학생부종합(장애인 등 대상자 특별전형)</td><td colspan="2">① 면접 성적<br>② 서류평가 성적<br>③ 서류평가 '전공적합성' 성적</td></tr>
<tr><td colspan="2">• 학생부종합(평생학습자전형)<br>• 학생부종합(특성화고 등을 졸업한 재직자 특별전형)</td><td colspan="2">① 평가영역 '전공적합성' 성적<br>② 평가영역 '발전가능성' 성적<br>③ 평가영역 '학업역량' 성적<br>④ 평가영역 '공동체의식' 성적</td></tr>
</table>

※ 동점자 처리 기준이 변경될 경우 원서접수 이전에 입학안내 홈페이지에 공지함



# V. 학교생활기록부 반영방법

- 학교생활기록부 성적은 교과학습발달상황에 의한 '교과성적', '비교과성적(출결)'을 반영하여 산출함
- 학교생활기록부 성적은 '전형유형별·학년별 반영비율·계열별·교과 성적 반영방법'에 따라 하되, 학교생활기록부 활용에 동의한 자는 교육부가 온라인(전산)으로 제공하는 학교생활기록부에 의하여 성적을 산출하여 반영함

## 학생부교과 성적

### ● 학년별 반영비율

| 졸업년도 | 학년별 반영비율(%) | | | 계 |
|---|---|---|---|---|
| | 1학년 | 2학년 | 3학년 | |
| 2008. 2월 ~ 2022. 2월 졸업(예정)자 | 공통 100 | | | 100 |

### ● 교과 성적 반영방법

| 모집계열 | 1,2,3학년 반영 교과 및 방법 | | | 활용지표 | 비고 |
|---|---|---|---|---|---|
| 인문사회/자연과학/공학 | 국어, 수학, 영어 교과 중 **상위 2개** 교과<br>사회, 과학 교과 중 **상위 1개** 교과 | | **상위 3개** 교과의 **전** 과목 | 석차등급/<br>이수단위 | – |
| 예체능 | 국어, 수학, 영어 교과 중 **상위 1개** 교과<br>사회, 과학 교과 중 **상위 1개** 교과 | | **상위 2개** 교과의 **전** 과목 | | |
| 전 모집계열 | 진로선택과목 | 전 교과(기타교과 포함) | **상위 3개** 과목 | 성취도 | 가산점 |

※ 지정교과를 이수하지 않은 경우 해당교과는 최저점수(9등급, 이수단위 1)로 반영함
※ 2022. 2월 졸업예정자: 3학년 1학기까지 학생부 성적 반영(이전 졸업자: 3학년 2학기까지 성적 반영)
※ 진로선택과목: 성취도에 따른 가산점[A(2점), B(1.5점), C(1점)] 부여 → 가산점: 3~6점 범위 이내에서 부여
(검정고시, 기 졸업자 등의 경우도 별도 산출방법에 따라 3~6점 가산점 부여)

### ● 진로선택과목 가산점 반영방법

**재학생(졸업예정자)**

| 진로선택 3과목 성취도 | 과목 점수 | 합계 |
|---|---|---|
| A/A/A | 2/2/2 | 6 |
| A/A/B | 2/2/1.5 | 5.5 |
| A/B/B, A/A/C | 2/1.5/1.5, 2/2/1 | 5 |
| A/B/C, B/B/B | 2/1.5/1, 1.5/1.5/1.5 | 4.5 |
| A/C/C, B/B/C | 2/1/1, 1.5/1.5/1 | 4 |
| B/C/C | 1.5/1/1 | 3.5 |
| C/C/C | 1/1/1 | 3 |

- 가산점: A(2점), B(1.5점), C(1점)
- 이수단위와 관계없이 과목별 가산점 부여
- 3과목 미만 미이수 과목은 최저등급(C) 부여
- 동일 과목이라도 학기가 다른 경우 별도의 과목으로 인정
- 성취도가 동일한 경우, 이수단위가 높은 과목순으로 반영

**기 졸업자 또는 검정고시/외국계고교 및 성적이 없는 자**

- 교과성적 산출 방법으로 산출된 전 학년 점수를 아래 표에 대비하여 진로선택과목 대체 가산점 부여
- 대상: 기졸업자, 검정고시, 외국계고교 졸업(예정)자, 학생부 없는 자 등
  – 기졸업자: 교과성적 산출방법에 따른 반영교과 전 학년 점수를 아래 표에 대비하여 가산점 부여
  – 2007년 2월 이전 졸업자, 검정고시, 외국고등학교 출신자 등은 해당 대상의 교과성적 산출방법에 따른 반영교과 전 학년 점수를 산출 후, 아래 표와 같이 가산점 부여

| 학생부 반영교과 전 학년 점수 | 96.25 이상 ~ 100 이하 | 92.5 이상 ~ 96.25 미만 | 88.75 이상 ~ 92.5 미만 | 85 이상 ~ 88.75 미만 | 81.25 이상 ~ 85 미만 | 77.5 이상 ~ 81.25 미만 | 77.5 미만 |
|---|---|---|---|---|---|---|---|
| 가산점 | 6 | 5.5 | 5 | 4.5 | 4 | 3.5 | 3 |

  – 학생부 성적 없는 자(성적 산출 불가능자 포함): 성적을 산출할 수 없는 경우, 가산점의 최저점수(3점) 부여

※ 전 학년 점수 = $\dfrac{\Sigma(\text{반영과목별 이수 단위수} \times \text{반영과목별 등급점수})}{\text{반영과목별 이수 단위수의 합}}$

## ● 반영비율에 따른 교과·비교과 점수표(최고/최저) [가산점 제외]

| 반영비율(%) | 교과(최고/최저) | 출결(최고/최저) | 총점 |
|---|---|---|---|
| 100 | 700 / 490 | 300 / 240 | 1,000점 |
| 30 | 210 / 147 | 90 / 72 | 300점 |
| 20 | 140 / 98 | 60 / 48 | 200점 |

※ 요소별 반영비율: 교과 70%, 출결 30%

## ● 산출 방법[교과/출결 성적]

### ['교과 성적' 산출 방법]

**1. 교과(석차) 등급별 점수표**

| 등급 | 1 | 2 | 3 | 4 | 5 | 6 | 7 | 8 | 9 |
|---|---|---|---|---|---|---|---|---|---|
| 반영 점수 | 100 | 96.25 | 92.5 | 88.75 | 85 | 81.25 | 77.5 | 73.75 | 70 |

※ 석차등급이 1~9등급으로 기재된 교과목만 반영하며, 성적이 등급으로 산출되지 않는 교과목(A+, P/F, 이수, 우수, 미흡 등)은 반영하지 않음

**2. 교과 성적 산출 방법**

| | |
|---|---|
| 산출식 | $\left[\frac{\Sigma(\text{반영 과목별 이수 단위수} \times \text{반영 과목별 등급 점수})}{\text{반영 과목별 이수 단위수의 합}} \div 100\right] \times \text{교과 반영 총점}$ |

### ['비교과(출결) 성적' 산출 방법]

**1. 출결 성적 등급표**

| 출결 | 등급<br>(미인정 결석 일수) | 1<br>(0) | 2<br>(1~2) | 3<br>(3~5) | 4<br>(6~9) | 5<br>(10~14) | 6<br>(15~20) | 7<br>(21~이상) |
|---|---|---|---|---|---|---|---|---|
| | 반영 점수 | 30 | 29 | 28 | 27 | 26 | 25 | 24 |

※ 고교 3년 간의 미인정 결석 일수를 등급표에 적용하여 산출(학년 구분 없음)

**2. 출결 성적 산출식**

| | |
|---|---|
| 산출식 | $\frac{\text{출결 등급 점수}}{30} \times \text{출결성적 반영 총점}$ |

**⊙ 2007. 2월 이전 졸업자 및 학생부 없는 자(검정고시 출신자 및 외국고등학교 졸업(예정)자 포함)**

| 대상 | 반영방법 |
|---|---|
| 2007. 2월 이전 졸업자 | • 교과성적: 반영과목별 석차를 이용한 석차백분위를 산출 후 **「석차등급 대비표: 표1 참조」**에 의거 석차등급 점수를 부여한 후 교과성적 산출방법으로 산출<br>**석차백분위 산출식**: 동점자가 없는 경우: 과목석차 ÷ 이수자 수 × 100<br>동점자가 있는 경우: {과목석차 + (동점자 수 - 1) ÷ 2} ÷ 이수자 수 × 100<br>※ 반영과목별 석차가 없고 평어만 있는 경우: 아래의 평어등급 대비표에 의거 석차등급 점수를 부여한 후 교과성적 산출방법으로 산출<br>평어: 수 / 우 / 미 / 양 / 가<br>등급: 2 / 4 / 5 / 6 / 8<br>※ 반영과목별 이수단위가 없는 경우: 이수단위를 1로 반영함<br>• 비교과(출결) 성적: 비교과(출결) 성적 산출식에 의거 산출하되, 성적을 산출할 수 없는 경우는 **'출결성적 등급표'의 4등급**에 해당하는 27점을 부여 |
| 검정고시 출신자 | • 교과성적: 검정고시 합격 취득과목 중 아래 반영교과를 **「석차등급 대비표: 표1 참조」**에 의거 석차등급 점수를 부여한 후 교과성적 산출방법으로 산출<br>**반영 교과 (모집단위 계열별)**: • 인문사회, 자연과학, 공학계열: 국어, 수학, 영어, 사회, 과학<br>• 예체능계열: 국어, 영어, 사회, 과학<br>※ 반영 과목별 이수단위를 1로 반영함<br>• 비교과(출결) 성적: 검정고시 합격 취득성적 중 반영교과 평균점수를 **「검정고시/국외고교 비교과(출결) 성적 대비표: 표2」**에 의거 등급점수를 부여한 후 해당 점수 반영 |



| 대상 | 반영방법 |
|---|---|
| 외국고등학교 출신자 | • 적용대상: 외국고등학교 출신자, 국내 고등학교 중 1~9등급 이외의 성적 체계를 사용하는 학교(국제학교 등) 출신자<br>• 과목별 취득점수를 아래 <전 과목별 대비 점수>에 대비하여 나온 점수의 평균(이수단위 포함)을 반영 |

| 외국고등학교 학생부 성적 | A+ | A0, A- | B+ | B0, B- | C+ | C0, C- | D+ | D0, D- | E, F |
|---|---|---|---|---|---|---|---|---|---|
| | 96~100 | 90~95 | 86~89 | 80~85 | 76~79 | 70~75 | 66~69 | 60~65 | 60 미만 |
| 석차등급 | 1 | 2 | 3 | 4 | 5 | 6 | 7 | 8 | 9 |
| 과목별 대비 점수 | 100 | 96.25 | 92.5 | 88.75 | 85 | 81.25 | 77.5 | 73.75 | 70 |

※ 단, 이수단위가 없을 경우 1로 반영함

• 비교과(출결) 성적: 전 과목의 평균점수(이수단위 포함)를 **「검정고시/외국고교 비교과(출결) 성적 대비표: 표2」**에 의거 등급점수를 부여한 후 해당 점수 반영(A+, A 등 평어로만 되어 있는 경우 **「외국고교 평어 변환 점수표: 표3」**에 의거 과목별 점수를 부여한 후 전 과목의 평균점수(이수단위 포함)를 **「검정고시/외국고교 비교과(출결) 성적 대비표: 표2」**에 의거 등급점수를 부여한 후 해당 점수 반영)

| | |
|---|---|
| • 학생부 없는 자<br>• 외국고등학교 졸업(예정)자 | 성적을 산출할 수 없을 경우 학생부 반영점수의 최저점 부여 |

### <석차등급 대비표: 표1>

| 학생부 석차등급 (점수) | 석차 백분위 |
|---|---|
| 1 (100) | 0~4 이하 |
| 2 (96.25) | 4 초과~11 이하 |
| 3 (92.5) | 11 초과~23 이하 |
| 4 (88.75) | 23 초과~40 이하 |
| 5 (85) | 40 초과~60 이하 |
| 6 (81.25) | 60 초과~77 이하 |
| 7 (77.5) | 77 초과~89 이하 |
| 8 (73.75) | 89 초과~96 이하 |
| 9 (70) | 96 초과~100 이하 |

| 학생부 석차등급 (점수) | 검정고시 반영교과 과목별 취득성적 |
|---|---|
| 2 (96.25) | 98 이상 |
| 3 (92.5) | 94 이상~98 미만 |
| 4 (88.75) | 89 이상~94 미만 |
| 5 (85) | 83 이상~89 미만 |
| 6 (81.25) | 76 이상~83 미만 |
| 7 (77.5) | 70 이상~76 미만 |
| 8 (73.75) | 65 이상~70 미만 |
| 9 (70) | 65 미만 |

### < 검정고시/외국고교 비교과(출결) 성적 대비표: 표2 >

| 반영교과 취득성적 평균 | 출결성적 | |
|---|---|---|
| | 등급 | 반영점수 |
| 92 이상 | 1 | 30 |
| 89 이상~92 미만 | 2 | 29 |
| 83 이상~89 미만 | 3 | 28 |
| 75 이상~83 미만 | 4 | 27 |
| 69 이상~75 미만 | 5 | 26 |
| 66 이상~69 미만 | 6 | 25 |
| 66 미만 | 7 | 24 |

### < 외국고교 평어 변환 점수표: 표3 >

| 취득평어 | 과목별 점수 |
|---|---|
| A+ | 100 |
| A(A0, A-) | 95 |
| B+ | 90 |
| B(B0, B-) | 85 |
| C+ | 80 |
| C(C0, C-) | 75 |
| C미만 | 70 |

## 공통사항

- 반영교과 중 동일등급(점수)의 교과는 이수단위가 높은 교과를 적용함
- 일반계고, 특성화고, 특수목적고 구분에 관계없이 반영하되, 전문교과와 재량교과는 제외함
- 지정교과를 이수하지 않은 경우 해당교과는 최저점수(9등급, 이수단위 1)로 반영함
- 이수과목 반영: 과목등급(석차) 및 계열(학년) 석차가 학기별로 성적이 나와 있는 경우는 1, 2학기 등급(석차)을, 학년별 석차가 나와 있는 경우는 학년별 석차를, 1개 학기만 있는 경우에는 해당 학기 등급(석차)만 반영함
- 지원이 허용된 전형에 지원한 외국 고등학교 졸업(예정)자 중 우리대학 학생부 반영방법에 의거하여 성적을 산출할 수 없을 경우, 학생부 반영점수의 최저점 부여함
- 위에 열거한 방법으로도 성적을 산출할 수 없을 경우 학생부 반영점수의 최저점을 부여함
- 편입학인 경우에는 편입학한 고교에서 제공한 성적만 반영함
- 소수점 처리방법: 별도로 정한 경우를 제외하고는 소수점 이하 셋째자리에서 반올림하여 둘째자리까지 구함
  (단, 교과 취득점수의 환산점수 산출성적은 소수점 여섯째자리에서 반올림하여 소수점 다섯째자리까지 구함)

## 학생부 성적산출: 학생부교과(일반전형) 지원자[학생부 100%] 예시

**2022년 2월 졸업예정자로서** 아래의 성적으로 **인문사회계열** 모집단위에 **학생부교과(일반전형)**으로 지원한 경우 학생부(100%) 성적산출 방법의 예시

◉ **교과학습발달상황**

**[공통 및 일반선택과목]**

| 학년 | 교과 | 과목 | 1학기 | | | 2학기 | | |
|---|---|---|---|---|---|---|---|---|
| | | | 단위수 | 원점수/과목평균 (표준편차) | 석차등급 | 단위수 | 원점수/과목평균 (표준편차) | 석차등급 |
| 1 | 국어 | 국어 | 4 | 88/71.5(16.6) | 3 | 4 | 84/65.8(17.4) | 3 |
| | 사회 | 한국사 | 3 | 97/65.6(21.0) | 2 | 3 | 97/63.4(19.8) | 1 |
| | 사회 | 통합사회 | 4 | 94/69.9(19.9) | 2 | 3 | 92/61.6(20.1) | 1 |
| | 과학 | 통합과학 | 4 | 96/64.2(21.3) | 2 | 3 | 96/64.9(21.5) | 2 |
| | 수학 | 수학 | 4 | 92/61.9(22.0) | 2 | 4 | 92/62.4(23.0) | 2 |
| | 영어 | 영어 | 4 | 94/65.8(23.1) | 2 | 4 | 94/61.9(24.1) | 2 |
| 2 | 국어 | 독서 | 4 | 88/64.3(16.9) | 2 | | | |
| | 국어 | 문학 | | | | 4 | 82/55.4(20.9) | 2 |
| | 과학 | 화학 I | 3 | 79/59.9(17.3) | 3 | 3 | 75/48.1(19.2) | 2 |
| | 과학 | 생명과학 I | 3 | 95/58.9(21.0) | 1 | 3 | 83/43.6(17.7) | 1 |
| | 과학 | 지구과학 I | 3 | 88/56.6(19.2) | 1 | 3 | 80/53.8(19.5) | 3 |
| | 수학 | 수학 I | 4 | 86/52.4(23.0) | 2 | | | |
| | 수학 | 수학 II | | | | 4 | 92/49.9(23.1) | 1 |
| | 영어 | 영어 I | 4 | 95/54.8(24.0) | 1 | | | |
| | 영어 | 영어 II | | | | 4 | 84/44.5(21.6) | 1 |
| 3 | 국어 | 화법과 작문 | 4 | 82/55.4(20.9) | 2 | | | |
| | 사회 | 경제 | 3 | 88/71.9(17.9) | 3 | | | |
| | 사회 | 생활과 윤리 | 3 | 85/66.1(20.9) | 3 | | | |
| | 과학 | 물리학 I | 3 | 75/48.1(19.2) | 2 | | | |
| | 수학 | 미적분 | 4 | 92/49.9(23.1) | 1 | | | |
| | 수학 | 확률과 통계 | 3 | 83/43.6(17.7) | 1 | | | |
| | 영어 | 영어 회화 | 4 | 84/44.5(21.6) | 1 | | | |

**[진로선택과목]**

| 학년 | 교과 | 과목 | 1학기 | | | 2학기 | | |
|---|---|---|---|---|---|---|---|---|
| | | | 단위수 | 원점수/과목평균 | 성취도 (수강자수) | 단위수 | 원점수/과목평균 | 성취도 (수강자수) |
| 2 | 수학 | 기하 | 2 | 76/59.6 | B(98) | 2 | 75/57.2 | B(97) |
| | 예술 | 음악 감상과 비평 | 2 | 93/77.7 | A(105) | 2 | 92/78.1 | A(104) |
| | 체육 | 스포츠 생활 | 2 | 79/77.1 | B(292) | 2 | 79/75.8 | B(291) |
| 3 | 사회 | 여행지리 | 2 | 82/57.2 | A(97) | | | |
| | 과학 | 물리학 II | 2 | 94/78.1 | A(34) | | | |

◉ **출결상황**

| 학년 | 수업 일수 | 결석 일수 | | | 지각 | | | 조퇴 | | | 결과 | | | 특기 사항 |
|---|---|---|---|---|---|---|---|---|---|---|---|---|---|---|
| | | 질병 | 미인정 | 기타 | 질병 | 미인정 | 기타 | 질병 | 미인정 | 기타 | 질병 | 미인정 | 기타 | |
| 1 | 224 | | | | 1 | | | 1 | | | | | | |
| 2 | 222 | 1 | 1 | | | | | | 1 | | | 1 | | |
| 3 | 180 | | 2 | | | 1 | | | | | | 1 | | |

※ 미인정 결석 일수: 학년 구분 없이 전체 **미인정 결석** 일수만 적용

### ⊙ 교과 성적 산출

• 반영 교과 성적

| 학년 | 반영 교과 | 과목 | 1학기 | | | | 2학기 | | | | 반영 교과* | | 반영 과목 점수** | |
|---|---|---|---|---|---|---|---|---|---|---|---|---|---|---|
| | | | 이수 단위 수 (A) | 석차 등급 (B) | 등급 점수 (C) | 반영과목 점수 (D=A×C) | 이수 단위 수 (E) | 석차 등급 (F) | 등급 점수 (G) | 반영과목 점수 (H=E×G) | 교과별 점수 | 반영 | 등급점수 합 | 이수단위 합 |
| 1 | 국어 | 국어 | 4 | 3 | 92.5 | 370 | 4 | 3 | 92.5 | 370 | 94.75 | | | |
| 2 | | 독서 | 4 | 2 | 96.25 | 385 | | | | | | | | |
| 2 | | 문학 | | | | | 4 | 2 | 96.25 | 385 | | | | |
| 3 | | 화법과 작문 | 4 | 2 | 96.25 | 385 | | | | | | | | |
| 1 | 수학 | 수학 | 4 | 2 | 96.25 | 385 | 4 | 2 | 96.25 | 385 | 98.0435 | ○ | 770 | 8 |
| 2 | | 수학 I | 4 | 2 | 96.25 | 385 | | | | | | ○ | 385 | 4 |
| 2 | | 수학 II | | | | | 4 | 1 | 100 | 400 | | ○ | 400 | 4 |
| 3 | | 미적분 | 4 | 1 | 100 | 400 | | | | | | ○ | 400 | 4 |
| 3 | | 확률과 통계 | 3 | 1 | 100 | 300 | | | | | | ○ | 300 | 3 |
| 1 | 영어 | 영어 | 4 | 2 | 96.25 | 385 | 4 | 2 | 96.25 | 385 | 98.5 | ○ | 770 | 8 |
| 2 | | 영어 I | 4 | 1 | 100 | 400 | | | | | | ○ | 400 | 4 |
| 2 | | 영어 II | | | | | 4 | 1 | 100 | 400 | | ○ | 400 | 4 |
| 3 | | 영어회화 | 4 | 1 | 100 | 400 | | | | | | ○ | 400 | 4 |
| 1 | 사회 | 한국사 | 3 | 2 | 96.25 | 288.75 | 3 | 1 | 100 | 300 | 96.25 | | | |
| 1 | | 통합사회 | 4 | 2 | 96.25 | 385 | 3 | 1 | 100 | 300 | | | | |
| 3 | | 경제 | 3 | 3 | 92.5 | 277.5 | | | | | | | | |
| 3 | | 생활과윤리 | 3 | 3 | 92.5 | 277.5 | | | | | | | | |
| 1 | 과학 | 통합과학 | 4 | 2 | 96.25 | 385 | 3 | 2 | 96.25 | 288.75 | 96.6518 | ○ | 673.75 | 7 |
| 2 | | 화학 I | 3 | 3 | 92.5 | 277.5 | 3 | 2 | 96.25 | 288.75 | | ○ | 566.25 | 6 |
| 2 | | 생명과학 I | 3 | 1 | 100 | 300 | 3 | 1 | 100 | 300 | | ○ | 600 | 6 |
| 2 | | 지구과학 I | 3 | 1 | 100 | 300 | 3 | 3 | 92.5 | 277.5 | | ○ | 577.5 | 6 |
| 3 | | 물리학 I | 3 | 2 | 96.25 | 288.75 | | | | | | ○ | 288.75 | 3 |
| 합계 | | | | | | | | | | | | | 6,931.25 | 71 |

■ **반영 교과*: 반영 교과 선택**

$$\text{교과별 점수} = \frac{\Sigma\,[\text{반영과목 점수}(D+H)]}{\Sigma\,[\text{이수단위수}(A+E)]}$$

※ 단, 교과별 점수가 같을 경우 이수단위가 높은 교과가 적용됨

■ **반영 과목 점수**: 반영 과목 환산점수**

• 등급점수 합 = Σ [반영과목 점수(D+H)]  • 이수단위 합 = Σ [이수단위수(A+E)]

※ 2022. 2월 졸업예정자: 3학년 1학기까지 학생부 성적 반영(이전 졸업자: 3학년 2학기까지 성적 반영)

• 진로선택과목 가산점

| 학년 | 교과 | 과목 | 1학기 | | 2학기 | | 진로선택과목 가산점 | | | 반영 점수 |
|---|---|---|---|---|---|---|---|---|---|---|
| | | | 이수 단위 수 | 성취도 | 이수 단위 수 | 성취도 | 이수 단위 수 | 가산점 | 반영 | 가산점 반영점수 |
| 2 | 수학 | 기하 | 2 | B | | | 2 | 1.5 | | |
| | | | | | 2 | B | 2 | 1.5 | | |
| | 예술 | 음악 감상과 비평 | 2 | A | | | 2 | 2 | ○ | 2 |
| | | | | | 2 | A | 2 | 2 | ○ | 2 |
| | 체육 | 스포츠 생활 | 2 | B | | | 2 | 1.5 | | |
| | | | | | 2 | B | 2 | 1.5 | | |
| 3 | 사회 | 여행지리 | 2 | A | | | 2 | 2 | ○ | 2 |
| | 과학 | 물리학 II | 2 | B | | | 2 | 1.5 | | |
| 합계 | | | | | | | | | | 6 |

※ 2022. 2월 졸업예정자: 3학년 1학기까지 학생부 성적 반영(이전 졸업자: 3학년 2학기까지 성적 반영)



### ⊙ 최종 학생부 반영 성적

| | | |
|---|---|---|
| 교과 취득점수 | 산출식 | $[\frac{\Sigma(\text{반영 과목별 이수 단위수} \times \text{반영 과목별 등급 점수})}{\text{반영 과목별 이수 단위수의 합}} \div 100] \times \text{교과 반영 총점}$ |
| | 산출값 | $[\frac{6{,}931.25}{71} \div 100] \times 700$점 = **683.36268**점 |
| | 진로선택과목 가산점 | **6점** (진로선택 상위 3개 과목 가산점) |
| | 취득점수 | **683.36268점 + 6점 = 689.36268점** |
| 출결 | 산출식 | $\frac{\text{출결등급점수}}{30} \times \text{출결성적반영총점}$<br>※ 미인정 결석 일수 3일 : 28점(3등급) |
| | 산출값 | $\frac{28}{30} \times 300$점 = **280**점 |

**∴ 최종 학생부 반영 성적**

▶ 교과 취득점수(**689.36268**점) + 출결점수(**280**점) = **969.36점**(1,006점 만점)

※ 위 예시는 학생부 100%반영(반영총점: 1,006점)을 기준으로 한 것이므로 반영비율에 따라 다르게 적용하여야 함

# VI. 지원자 유의사항

입학처 문의: ☎ 053-850-5252

1. **지원자는 반드시 대구대학교 입학안내 홈페이지의 입학 공지사항을 확인하고 안내에 따라야 합니다.**
2. **우리대학 수시모집 내 전형 간 복수지원 가능합니다.**(1개 전형 내에서는 1개의 모집단위만 지원 가능함)
3. **수시모집에서 6개 전형 초과 지원 불가**(타 대학 지원 횟수를 포함하며, 산업대학·전문대학에 지원한 경우는 제외)합니다.
   (지원자가 6개 전형을 초과 지원한 경우: 지원자격을 부여하지 않으며 초과 접수한 전형은 모두 접수 취소처리 됩니다.)
4. **검정고시 출신자**: 2015년~2021년도 검정고시 합격자는 검정고시 대입전형 온라인 제공을 위하여 반드시 본인이 발급받은 "제공 동의 확인 번호"를 사용하여 원서접수를 하여야 합니다.(본인이 발급받지 않은 "제공 동의 확인 번호" 사용 시 모든 책임은 지원자에게 있습니다.)
5. **원서접수 후 제출서류는 반환하지 않으며, 입학원서의 기재사항 변경 또는 접수를 취소할 수 없습니다.**
6. **원서접수를 완료한 자는 해당 제출서류(증빙자료 등)를 기일 엄수하여 제출하여야 하며, 미제출 시 불합격 처리됩니다.**
   [제출서류의 지연도착/서류미비/입력오류/입력착오/주소불분명/자격미달 등으로 발생되는 모든 불이익(불합격 처리)의 책임은 지원자에게 있으며, **제출된 서류와 전형료는 반환하지 않습니다.**]
7. **전형기간 중 지원자의 연락처(휴대전화)가 변경된 경우 대구대학교 입학처에 반드시 신고하여야 합니다.**
   (미 신고로 인한 모든 불이익의 책임은 지원자에게 있습니다.)
8. **수능최저학력기준 적용 전형으로 원서접수를 하면 대학수학능력시험 성적자료 온라인 제공에 동의하는 것으로 간주합니다.**
9. **지원자는 신체 질환 및 장애를 고려하여 수학 가능한 모집단위로 지원하여야 하며 입학 후 신체 질환 및 장애로 인하여 발생되는 모든 결과에 대한 책임은 지원자에게 있습니다.**
10. **지원자는 합격발표 기간 내에 입학안내 홈페이지에서 합격여부를 확인해야 하며, 미 확인에 따른 모든 책임은 지원자에게 있습니다.**
11. **충원합격자 발표는 입학안내 홈페이지 공지 또는 원서에 기재된 연락처로 통보 합니다.**
    [공지 미확인 및 연락 불능**(3회 이상)**으로 발생하는 모든 불이익(합격 통보 불능 및 미 등록)의 책임은 지원자에게 있습니다.]
12. **수시모집에 합격하여 등록한 자가 포기할 경우, 그 인원은 동일 모집단위의 정시모집에 이월하여 선발합니다.**
13. **간호학과는 대구캠퍼스(대구 남구 성당로50길 33)에서 수업합니다.**
14. **신입생은 입학 최초 학기에 휴학할 수 없습니다.**[단, 군입대 및 4주 이상 장기질병의 경우에는 가능(증빙 서류 제출)]
15. **본 모집요강 내용은 모집요강 책자나 입학안내 홈페이지를 통해 정확하게 숙지 바라며, 미숙지로 인하여 발생하는 불이익의 책임은 지원자에게 있습니다.**
    (본 모집요강에 수록 내용 중 추후 일부 사항이 수정될 수 있으니 지원 전 반드시 본교 입학안내 홈페이지의 공지사항을 확인하고 지원하시기 바랍니다.)
16. **입학전형 성적은 공개하지 않으며, 모집요강에 명시되지 않은 사항은 본교에서 정하여 시행합니다.**
17. **다음 사항에 해당하는 자는 입학을 불허하며 재학 중이라도 입학을 취소합니다.**
    가. 지정된 기한 내에 등록금을 납부하지 않은 자
    나. 입학전형 서류를 허위 기재(입력) 또는 위·변조한 자
    1) 해당자가 납부한 등록금은 반환하지 않습니다. 단, 등록금을 납부한 학기가 종료되지 않을 경우에는 교육부령 「대학 등록금에 관한 규칙」의 반환기준에 준하여 반환합니다.
    2) 우리대학 및 타 대학에서 이에 따라 입학이 취소된 자는 입학이 취소된 날로부터 3년 간 본교에 입학할 수 없습니다.
    다. 지원 자격 미달자 및 부정행위 등 기타 부당한 방법으로 합격 또는 입학한 자
    라. 고교 졸업예정자가 당해 학년도에 졸업하지 못한 자
    마. 복수지원 및 이중등록 위반자(아래의 **복수지원 및 이중등록 금지 안내** 참조)

**[ 복수지원 및 이중등록 금지 안내 ]**

**복수지원 허용범위**
- 수시모집 대학(교육대학포함, 산업대학·전문대학 제외)에 있어서는 전형 기간이 같아도 최대 6개 전형 이내에서 복수지원이 가능합니다.
- 해당 대학에서 금지하고 있지 않을 경우, 동일 대학 내 다수의 전형에 복수지원 가능합니다.

**복수지원 금지 사항**
- 수시모집 대학(산업대학, 교육대학, 전문대학 포함)에 합격자(최초합격자 및 충원합격자)는 "정시모집 및 추가모집"에 지원할 수 없습니다.
- 대학(교육대학 포함, 산업대학·전문대학 제외)은 수시모집의 모든 전형에서 6개 전형을 초과하여 지원한 자에 대해서는 접수를 인정하지 않습니다.
  (재외국민과 외국인 특별전형 등 정원 외 전형도 포함됨)
- 전문대학 수시모집 합격자는 다른 모집 시기에 실시하는 대학·산업대학·교육대학 또는 전문대학의 모집에 지원할 수 없으며, 대학·산업대학 및 교육대학의 수시모집에 합격한 자도 전문대학이 실시하는 다른 모집시기에 지원할 수 없습니다.
- 산업대학 수시모집 합격자는 다른 모집 시기에 실시하는 대학·산업대학·교육대학 또는 전문대학의 모집에 지원할 수 없으며, 대학·교육대학 및 전문대학의 수시모집에 합격한 자도 산업대학이 실시하는 다른 모집시기에 지원할 수 없습니다.

**이중등록 금지 사항**
- 모집시기별로 지원하여 입학할 학기가 같은 2개 이상 대학(산업대학·교육대학·전문대학 포함)에 합격한 자는 1개의 대학에만 등록(등록확인예치금 납부 포함)하여야 합니다.
- 한국대학교육협의회는 개별 대학으로부터 관련 자료를 제출받아 이를 검색·분석하여 이중등록 금지를 위반한 자의 명단을 각 대학에 통보하고, 이를 통보받은 대학은 해당자의 입학을 지체 없이 무효로 합니다.

**복수지원 및 이중등록자에 대한 조치**
- 대학별 입학전형이 종료된 후, 복수지원 및 이중등록 금지 위반사실이 확인될 경우 입학을 무효로 합니다.

※「대학(산업대학 및 교육대학·전문대학 포함)」과 「특별법에 의해 설치된 대학·각종학교」 간에는 복수지원 금지 및 이중등록 금지원칙을 적용하지 않음



# VII. 등록/등록포기/환불 안내

## ● 등록 안내

| 등록(자) 구분 | | 등록 기간 | 등록금액 | 등록 고지서 | 등록 장소 |
|---|---|---|---|---|---|
| 등록<br>(등록확인예치금 납부) | 최초합격자 | 2021. 12. 17.(금) ~ 12. 20.(월) | 300,000원 | 입학안내<br>홈페이지에서 출력 | 본교 지정은행 납부<br>(가상계좌/창구납부) |
| | 충원합격자(차수별) | 2021. 12. 21.(화) ~ 12. 28.(화)<br>※ 충원 차수별 세부 일정:<br>추후 입학안내 홈페이지 공고 | | | |
| 최종 등록(등록금 납부)<br>※ 등록확인예치금 납부자 최종 등록 | | 2022. 2. 9.(수) ~ 2. 11.(금) | '등록확인예치금'을<br>차감한 금액 고지 | | |

※ 기타: • 기간 내 등록확인예치금을 납부하지 아니한 자는 등록포기자로 처리합니다.
• **전액 장학생(납입액 '0원')**도 등록금 고지서를 출력하여 지정은행에 등록(납부)하여야 하며, 등록절차를 거치지 않을 경우 등록포기자로 처리합니다.

※ 등록문의: ☎ 053-850-5252

## ● 등록 포기 안내

**[ 등록포기 절차 안내 ]**

**합격자가 다른 대학의 충원합격 통보를 받은 경우, 등록을 원하지 않는 대학에 등록 포기 의사를 즉시 전달하여야 합니다.**
※ 충원합격 발표 마감일: 등록포기 사유발생 즉시 등록포기 의사를 입학처로 알려야 합니다.
※ 등록포기 신청: 충원합격 발표기간 중 입학안내 홈페이지를 통해 신청합니다.(**전화신청 불가**)

## ● 환불(등록확인예치금/등록금) 안내

| 구분 | 환불대상 | 환불신청 | 환불기간 |
|---|---|---|---|
| 등록확인예치금 | 납부자의 사정에 따라<br>본교 등록을 포기하는 자 | 입학안내 홈페이지 | • **2021. 12월 중**<br>• 입학안내 홈페이지에 공지<br>• 등록확인예치금 등록자에 한함 |
| 등록금 | | | • **2022. 2월 중**<br>• 입학안내 홈페이지에 공지<br>• 최종등록자에 한함 |

※ 공휴일(토·일요일 포함)에는 환불되지 않으며, 등록금 환불금액은 우리대학의 '대학 등록금에 관한 규칙'에 따라 환불됩니다.

# VIII. 전형료

## ● 전형유형별 및 모집단위별 전형료

| 전형유형 및 모집단위 | | 금액 | 비고 |
|---|---|---|---|
| 일반전형 | • 학생부교과(일반전형)<br>• 학생부교과(지역인재전형)<br>• 학생부교과(고른기회전형) | 30,000원 | 인터넷 원서접수 수수료(5,000원)는 본교에서 부담 |
| | • 실기/실적(경기실적우수자전형)<br>• 실기/실적(체육특기자전형) | 42,000원 | |
| | • 학생부종합(서류전형)<br>• 학생부종합(지역인재전형) | 42,000원 | |
| | • 학생부종합(서류면접전형) | 52,000원 | |
| | • 실기/실적(예체능실기전형) | 65,000원 | |
| 특별전형 | • 학생부교과(농어촌학생 특별전형)<br>• 학생부교과(특성화고교 졸업자 특별전형)<br>• 학생부교과(기회균형전형) | 30,000원 | |
| | • 학생부종합(장애인 등 대상자 특별전형) | 20,000원 | |
| | • 학생부종합(평생학습자전형)<br>• 학생부종합(특성화고 등을 졸업한 재직자 특별전형) | 10,000원 | |

## ● 전형료 환불 안내

**• 원서접수를 마감한 후에는 접수를 취소할 수 없으며, 전형료를 환불받을 수 없습니다.**

단,「고등교육법시행령」제42조의3제2항에 따른 사유 발생 시 전형료 일부 혹은 전액을 환불 받을 수 있습니다.

| 환불 사유(대상) | 환불 금액 | 비고 |
|---|---|---|
| 입학전형에 응시한 사람이 착오로 과납한 경우 | 과납한 금액 | |
| 대학의 귀책사유/천재지변으로 입학전형에 응시하지 못한 경우 | 전액 | |
| 질병/사고 등으로 의료기관에 입원하거나 본인의 사망으로 입학전형에 응시하지 못한 경우 | 전액 | 해당사유의 증빙서류 제출 |
| 단계적으로 실시하는 입학전형에 응시하였으나, 최종 단계 전에 불합격한 경우 | 10,000원 | 학생부종합(서류면접전형) |

- 면접고사나 실기고사 대상자가 해당 고사에 결시하는 경우는 전형료를 환불하지 않습니다.
- 타 대학교 전형과 고사시간이 중복될 경우: 원서접수 전에 고사 일시를 공지한 전형의 경우는 환불사유에 해당되지 않습니다.
- 「고등교육법」제34조의4제5항 및 「고등교육법 시행령」제42조의3에 따라 입학전형관련 수입·지출에 따른 잔액이 발생될 경우, 응시한 사람이 납부한 입학전형료에 비례하여 반환합니다.(단, 금융기관 전산망 이용비용이 반환금액 이상일 경우 반환되지 않습니다.)

**[ 입학전형료 집행 후 잔액 반환 방법 ]**

1. 계좌이체: 원서 접수 시 작성(입력)한 환불계좌로 이체(금융기관 전산망 이용비용 차감 후 반환처리)
2. 본 대학에 직접 방문

2022학년도 대구대학교

**수시 신입생 모집요강**

# 대학생활 안내

Contents


장학금 안내 50
기숙사 안내 54
인재양성원 안내 55
오시는 길 56
캠퍼스 맵 57
고교-대학 입학 프로그램 58

# 든든하다, 대구대만의 다양한 장학 혜택

최초 합격자 전원
입학성적우수
장학금 지급!

장학제도 안내
**교내장학금** 053-850-5232 **교외장학금** 053-850-5233
**국가장학금** 053-850-5234 **학자금대출** 053-850-5246
**종합상담** 053-850-5230, 5243~5

## 대구대학교만의 특별한 장학금

상위 10% 이내 **A** 입학학기 수업료 **70%**

상위 30% 이내 **B** 입학학기 수업료 **50%**

상위 50% 이내 **C** 입학학기 수업료 **30%**

상위 50% 초과 **장려** 입학학기 수업료 **20%**

**90%** 장학금 수혜율
100명 중 90명이 장학생

**636** 억 원 연간 장학금 지급액

**389** 만 원 장학 1인당 평균 장학금

**154** 종 교내·외 장학제도

※ 2020년 기준



## 1. 신입생 장학제도

| 구분 | | 인문사회계열 | 자연계열 | 예체능계열 | 혜택 | |
|---|---|---|---|---|---|---|
| DU Leaders S | | 국, 영, 수, 탐구(평균) 4개 영역 등급 합 8등급 | 국, 영, 수, 탐구(평균) 4개 영역 등급 합 9등급 *수학 가형 1등급 하향 | 국, 영, 수, 탐구(평균) 상위 3개 영역 등급 합 6등급 | • 8학기 수업료 전액<br>• 본교 대학원 등록금 전액<br>• 교재비 연 360만 원(월 30)<br>※ 소득 구간 8 이내만 해당<br>• 해외어학연수 1회<br>• 교내 특별프로그램(어학) 재학 중 4회<br>• 기숙사비 전액(8개 학기)<br>• 학교 시설(골프연습장, 수영장, 헬스장) 무료 사용 | |
| DU Leaders A | | 국, 영, 수, 탐구(평균) 4개 영역 등급 합 9등급 | 국, 영, 수, 탐구(평균) 4개 영역 등급 합 10등급 *수학 가형 1등급 하향 | 국, 영, 수, 탐구(평균) 상위 3개 영역 등급 합 7등급 | • 8학기 수업료 전액<br>• 교재비 연 180만 원(월 15)<br>※ 소득 구간 8 이내만 해당<br>• 교내 특별프로그램(어학) 재학 중 4회<br>• 기숙사비 전액(8개 학기)<br>• 학교 시설(골프연습장, 수영장, 헬스장) 무료 사용 | |
| DU Dream A | | 국, 영, 수, 탐구(평균) 4개 영역 등급 합 10등급 | 국, 영, 수, 탐구(평균) 4개 영역 등급 합 11등급 *수학 가형 1등급 하향 | 국, 영, 수, 탐구(평균) 상위 3개 영역 등급 합 8등급 | 8개 학기 수업료 50% | |
| DU Dream B | | 국, 영, 수, 탐구(평균) 4개 영역 등급 합 11등급 | 국, 영, 수, 탐구(평균) 4개 영역 등급 합 12등급 *수학 가형 1등급 하향 | 국, 영, 수, 탐구(평균) 상위 3개 영역 등급 합 9등급 | 4개 학기 수업료 50% | |
| 입학 성적 우수 | A | 수시/정시 전체 | 모집단위별 상위 10% 이내인 자 | | 입학학기 수업료 70% | |
| | B | | 모집단위별 상위 30% 이내인 자 | | 입학학기 수업료 50% | |
| | C | | 모집단위별 상위 50% 이내인 자 | | 입학학기 수업료 30% | |
| | 장려 | | 모집단위별 상위 50% 초과한 자 | | 입학학기 수업료 20% | |
| 미술실기 대회 우수 | | 대구대학교에서 주최한 전국 고등학생 미술실기대회에서 입상한 자 | | | 대상 | 8개 학기 수업료 전액 |
| | | | | | 최우수상 | 4개 학기 수업료 50% |
| | | | | | 우수상 | 2개 학기 수업료 30% |
| 체육 특기자 | | 체육특기자로 합격한 자 | | | • 8개 학기 수업료 전액 또는 일부(축구는 반액이 한도)<br>• 숙식비 전액 또는 일부(단, 축구 제외)<br>※ 2022학년도 체육특기자 장학제도 검토 중으로 변경될 수 있음 | |
| 복수지원 장학금 | | 수시 모집전형 3개 이상 최초 합격한 자 | | | 입학학기 수업료 20% | |
| 고른기회 장학금 | | 고른기회전형 최초 합격자 전원 | | | | |
| 기회균형 장학금 | | 기회균형전형 최초 합격자 전원 | | | | |
| 동문 장학금 | | 본교 학부를 졸업한 동문 자녀 | | | 입학학기 수업료 20% | |
| 형제자매 장학금 | | 형제·자매 2인 이상이 수업일수 2/3선에 본교(대학원 제외) 동시 재학 중인 자 | | | 정규학기 수업료 30% | |

## 2. 재학생 장학제도

### 학교 자체 선발

| 구분 | 대상 | 수혜 기준 | 장학 금액 |
|---|---|---|---|
| 학업성적우수 | 각 학과(부), 학년별 학업성적 순위로 상위 12%에 해당하는 자 | 직전학기 12학점 이상 이수, 과락 없이 3.0 이상 | • A: 수업료 100%<br>• B: 수업료 30%<br>• C: 수업료 20%<br>• 장려: 수업료 15% |
| 성적향상 | 전전학기 12학점 이상 이수하고 과락 없는 자가 직전학기 12학점 이상 이수하고 과락 없이 평균평점 1.5 이상 향상된 자 | - | 수업료 15% |
| 보훈 | • 법률에서 정하는 교육보호 대상자<br>• 국가유공자 본인 상이자 혹은 그 자녀 | • 본인 상이자: 학기, 학업성적과 무관<br>• 자녀: 직전학기 실점평균 70점 이상 | 수업료 전액 |
| DU행복나눔 | 경제적 곤란 자, 면학에 힘쓴 자 및 기타 학과에서 추천한 자 | 직전학기 12학점 이상 이수, 평균평점 2.0 이상 | 일정 금액 |
| 특기자 | 체육특기자로 합격한 자 | - | 입학금과 수업료 및 생활비의 전액 또는 일부 |
| 해외유학장학금 | 현지학기제, 사전교육프로그램, 학점교류 장학금 | 직전학기 12학점 이상 이수, 과락 없이 평점평균 2.0 이상 | 당해 학기 예산 범위 내 학교에서 정하는 기준 |
| 튜터링 장학금 | 당해 학기 해당 부서에서 실시한 튜터링 프로그램 참가자 중 기준에 적합한 자 | - | 당해 학기 예산 범위 내 학교에서 정하는 기준 |
| 새터민 | 법률에서 정하는 교육보호대상자 | 직전학기 성적이 실점평균 70점 이상 | 수업료 전액 |
| 결혼이민여성 | 결혼이민여성으로 2년 이상 국내 거주한 자 | - | 수업료 1/2 |
| 교직원매칭펀드 | 기부액이 배정되어 있는 학과(부)에서 추천한 자 | - | 일정 금액 |
| 편입학 | 편입생 중 전적대학 성적이 우수한 자 | 전적대학 성적에 따라 차등 지급 | 일정 금액 |
| 평생교육 | 미래융합학부에 학기당 등록을 한 자 | 직전학기 12학점 이상 이수, 과락 없이 평점평균 2.0 이상 | 수업료 1/2 |
| 특별장학금 | 당해 학기 해당 부서에서 지정한 기준에 적합한 자 또는 총장이 필요하다고 인정하는 자 | - | 일정 금액 |
| 학군 | • 본교와 육군이 체결한 학군 제휴 협약에 따라 선발<br>• 제145학생 군사교육단에서 추천 | 직전학기 12학점 이상 이수, 과락 없이 평점평균 2.5 이상 | 일정 금액 |
| 교육혁신 | 각종 교육혁신사업 프로그램에 참여하여 당해 부서에서 추천한 자 | - | 일정 금액 |
| DU기금 | DU기금장학금으로 기부한 기부자의 의사를 최우선 반영하여 선발한 자 | - | 일정 금액 |
| 계약학과 | 계약학과에서 추천한 자 | - | 일정 금액 |
| DU복지 | 학생 행복 실현을 위해 해당 부서에서 추천한 자 | - | 일정 금액 |



### 학생 신청

| 구분 | 대상 | 수혜 기준 | 장학 금액 |
|---|---|---|---|
| 마일리지 | 학생 개개인의 역량개발(각종 자격증, 어학점수 등)과 비교과프로그램 참여에 따른 마일리지를 보유하고 있는 학생 중 당해학기에 장학금 지급을 신청한 자 | 학생 역량개발 장학금 | 일정 금액 |
| 장학사정관 | 긴급한 가계곤란을 겪는 자 | - | 일정 금액 |
| 형제자매 | 형제·자매 2인 이상이 본교에 매 학기 수업일수 2/3선에 동시 재학 중인 자 | - | 수업료 30% |
| 봉사 | 각종 학생자치기구 또는 외국인학생자치회 간부 중 당해 부서에서 추천을 받은 자 | 직전학기 12학점 이상 이수(단, 7학기 이상 이수자는 제외), 과락 없이 평점평균 2.0 이상 | 직책에 따른 금액 |
| 국가고시 | 학교가 정한 시험에 합격한 자 | • 최종 합격 시 수업료 전액<br>• 그 외 일정금액 | 일정 금액 |
| 근로 | 교내 지정기관(부서)에서 선발되어 근로한 자 | 일정 금액 | 일정 금액 |
| 장애학생복지 | 장애학생지원센터에 장애학생으로 등록되어 있는 자 | • 학업장려 장학금: 장애의 정도가 심한 장애인<br>• 우수장애학생 장학금: 직전학기 12학점 이상 이수하고 과락 없이 평점평균 2.5 이상이며 일정 요건을 충족한 자 | • 학업장려 장학금: 1학기 50만 원<br>• 우수장애학생 장학금: 일정 금액 |

### 유의사항

- 모든 장학금은 당해 학기 등록 및 정규학기 재학 중인 학생에게 지급
- 당해 학기 한국장학재단 및 공무원연금공단 학자금 대출 잔액이 있는 경우 우선 상환 원칙
- 등록금 지원 성격의 장학금은 등록금 총액을 초과하여 수혜 불가. 단, 근로, 교재비, 장애학생복지, 특별장학금 등의 생활비 지원 성격의 장학금은 예외로 함
- 한국장학재단 중복지원 대상자는 장학금 지원이 제한될 수 있음
- 교내장학금 수혜대상자는 국가장학금을 신청해야 함
- 학교사정에 의하여 장학금 수혜 대상, 기준, 금액 등은 변동될 수 있음

## 3. 장학금 지급 조건

### 연속장학생 연속수혜조건

| 장학금명 | 선발기준 | 비고 |
|---|---|---|
| DU Leaders S, A | 직전학기 12학점 이상 수강, 과락 없이 평점평균 3.5 이상 | 누적하여 2회 미달일 경우 영구지급 불가 |
| DU Dream A, B | 직전학기 12학점 이상 수강, 과락 없이 평점평균 3.5 이상 | 누적하여 2회 미달일 경우 영구지급 불가 |
| 미술실기우수 | 직전학기 12학점 이상 수강, 과락 없이 평점평균 3.0 이상 | 직전학기 성적 미달일 경우 수혜불가 |

### 기타

※ 선발인원은 제한 없습니다.
※ 모집시기별(수시·정시) 최초 합격자에 한하여 선발합니다.(동문장학금, 형제자매장학금 제외)
※ DU리더스장학금(S) 장학생 왕복 항공료 지원은 관련 지급기준에 따라 지원합니다.
※ DU리더스 교재비는 당해 학기 소득 구간 8구간 이내 학생들만 지원합니다.(국가장학금 1차 신청 필수, www.kosaf.go.kr 참고)
※ DU리더스장학금(S,A), DU Dream(A,B), 입학성적우수장학금 중 2개 이상 장학금 수혜 시 상위 장학금만 지급됩니다.
※ 세부사항은 대구대학교 장학금 지급규정 및 동 시행세칙에 따릅니다.
※ 본 장학제도는 추후 변경될 수 있으며, 변경내용은 대표홈페이지를 통해 공지합니다.(대표홈페이지 - 학사안내 - 장학제도 - 신입생장학금)

# 편안하다, 학습과 휴식이 공존하는 최적의 생활공간

내 집 같이 편안한
호텔형 기숙사 신축

비호생활관 안내
**비호생활관 행정실** 053-850-5262~3
**행복기숙사 행정실** 053-850-5893~5

## 비호생활관

**15** 개동

약 **4,200** 명 수용

## 행복기숙사

**600** 명 수용

## 호텔형기숙사 신축

## 스타벅스 입점예정

### 기숙사 수용인원 및 시설현황

| 성별 | 내용 |
|---|---|
| 남 | 입지1 ~ 3호관, 향토생활관, 행복기숙사 **1,466실** |
| 여 | 신애1 ~7호관, 향토생활관, 행복기숙사 **2,392실** |
| 남/여 | 인재양성관, 국제 1관, 게스트룸 **320실** |
| 총 4,178실 | |

### 선발방법

모집단위별, 단과대학별, 성별로 나누어 입학성적(70%) + 거리(30%) 순으로 1년 단위 선발

### 우선선발

아래 사항에 해당하는 학생은 선발 배점에 관계없이 우선 합격

※ 단, 신청한 호관은 선발 배점순으로 변경될 수 있음

- DU리더스 S, A등급 장학생
- 입학성적우수 장학생(신입생만 해당)
- 국민기초생활보장수급대상자(본인)
- 국가유공자 및 그 자녀
- 외국인학생
- 원거리(경북권역 외) 거주자(신입생만 해당)
- 장애인(시각, 지체, 청각, 기타)
- 향토생활관 건립 협약체결 지자체 단체장의 추천을 받은 자
- 장애인 도우미(지체1급 및 시각1급, 대구대학교 장애학생지원센터에서 도우미로 등록한 자)

### 신청절차

비호생활관 홈페이지(http://dorm.daegu.ac.kr) 별도 공지

### 비호생활관에 거주하는 학생들의 학습과 생활을 결합한 RC*교육 프로그램

외국어교육, 스포츠 & 건강 활동, 각종 문화 활동, 유명강사 강연 및 특강

* Residental College

### 향토생활관 입사생 선발

총 **560명**(우리대학과 향토생활관 건립 협약을 체결한 지자체(23개)에서 선발한 학생)

### 선발 인원(총 560명)

| 관련 지자체 | 경산 | 경주 | 고령 | 구미 | 군위 | 김천 | 달성 | 문경 | 봉화 | 상주 | 성주 | 안동 |
|---|---|---|---|---|---|---|---|---|---|---|---|---|
| 선발 인원 | 30 | 30 | 20 | 30 | 30 | 30 | 30 | 20 | 20 | 20 | 30 | 30 |
| **관련 지자체** | **영덕** | **영양** | **영천** | **예천** | **울릉** | **울진** | **의성** | **청도** | **청송** | **칠곡** | **포항** | **영주** |
| 선발 인원 | 10 | 10 | 30 | 10 | 10 | 20 | 20 | 30 | 10 | 30 | 30 | 30 |





# 믿음이 간다, 미래 인재를 양성하는 기숙형 교육기관

국가고시 지원자를
후원하는 쾌적한
학습 & 주거 공간
기숙형 교육기관

인재양성원 안내
**인재양성원 행정실** 053-850-5286

**84** 명

**인재 배출**
**(2015~2020)**

공인회계사, 세무사,
교사 임용 등

## 기숙사비 전액 장학금

### 운영 내용

1. 선발기준
   **가.** 시험전형: 서류전형, 필기 시
   **나.** 추천전형: 서류전형, 면접
2. 원내 분기별 자체평가 실시
3. 분야별 스터디 모임 실시
4. 동영상 강의 지원: 반별로 매월 동영상 강의 지원
5. 반별 지도교수 배정 및 면담
6. 학습 및 생활 지원: 첨단강의실, 스터디룸, 독서실, 체력단련실 등
7. 장학금 지급: 재학생들에게 기숙사비 전액 장학금 지급

### 운영반 현황

| 구분 | 학습반 | 인원 |
|---|---|---|
| 특별양성반 I | 법학전문대학원 | 41명 |
| | 5급 공개채용시험 | |
| | 공인회계사 | |
| | 변리사 | |
| 특별양성반 II | 감정평가사 | |
| | 공인노무사 | |
| | 법무사 | |
| | 세무사 | |
| | 손해사정사 | |
| 특별양성반 III | 공기업/은행/언론사 | |
| 특별양성반 IV | 기타 | |
| 공무원양성반 | 7/9급 공무원 | 30명 |
| | 소방/경찰공무원 | |
| 교원양성반 | 교원양성(임용고시) | 25명 |
| 합계 | | 96명 |

# 더 가까워진다, 지하철역 개통으로 편하고 빠르게 통학

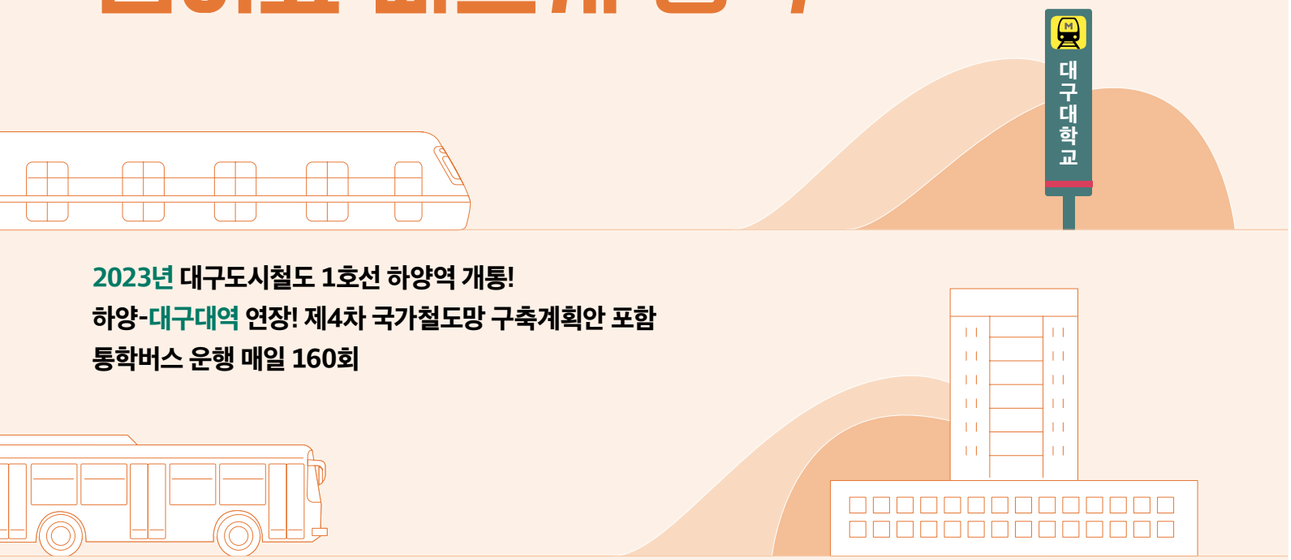


**2023년 대구도시철도 1호선 하양역 개통!**
**하양-대구대역 연장! 제4차 국가철도망 구축계획안 포함**
**통학버스 운행 매일 160회**

## 우수한 접근성

대구 전 지역
**매일 160회 운행**

**주요 도시 등·하교 시외버스 운행**
※ 실시간 모바일 예약

지하철 1, 2호선 순환버스 **무료 운행**

818**번 시내버스 교내노선 운행**

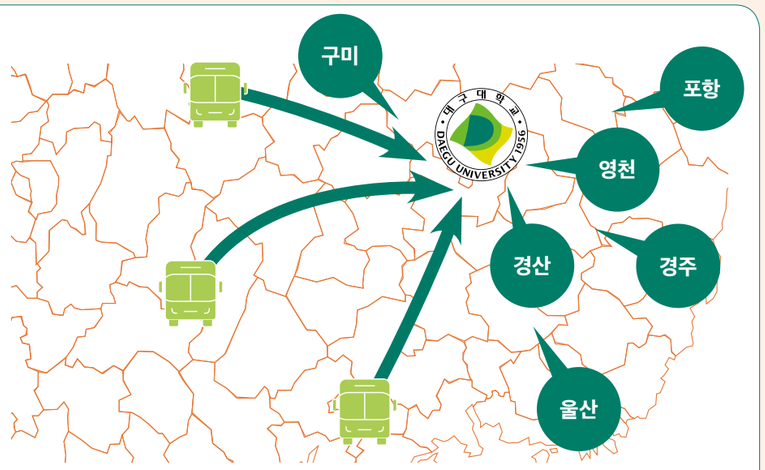


● **운영 지역** 대구, 경산, 구미, 울산, 경주, 영천, 포항 ● **지하철역** 2023년 1호선 하양역 개통





# CAMPUS MAP

**DAEGU UNIVERSITY CAMPUS MAP**
대구대학교 경산캠퍼스

## 건물 가나다순

| | | | | | |
|---|---|---|---|---|---|
| 검도관 | E1-8 | 과학생명융합대학부속농장 | E3-8 | 창파도서관 | W2-2 |
| 경상대학 | E2-1 | 인문대학1호관 | E1-1 | 창파도서관 자유열람관 | W2-1 |
| 경상대학교수연구동 | E2-2 | 인문대학2호관 | E1-2 | 진로취업관 | W2-5 |
| 공과대학본부동 | E3-4 | 인문대학교수연구동 | E1-5 | 창업보육센터1호관 | W1-6 |
| 공과대학1호관 | E3-5 | 과학생명융합대학1호관 | W1-1 | 창업보육센터2호관 | E3-11 |
| 공과대학2호관 | E3-1 | 과학생명융합대학2호관 | W1-2 | 체육관 | E1-6 |
| 공과대학3호관 | E3-6 | 과학생명융합대학3호관 | W1-3 | 평생교육관 | W2-3 |
| 공과대학5호관 | E3-2 | 장애학생지원센터(특수교육역사관) | W3-2 | 학군단 | W2-10 |
| 공과대학6호관 | E3-7 | 재활과학대학1호관 | E2-4 | 학생회관(웅지관) | W2-4 |
| 기독교교육관 (영광교회·유치원) | W3-8 | 재활과학대학2호관 | E2-3 | DU바이크센터 | W2-6 |
| 문천관(교수아파트) | W1-9 | 점자도서관 | W3-1 | 행복기숙사 | |
| 법·행정대학 | W3-3 | 정보통신대학2호관 | E3-3 | | |
| 사범대학1호관 | W1-7 | 교수학습지원관 | E1-3 | | |
| 사범대학2호관 | W1-8 | 조형예술대학1호관 | W2-7 | | |
| 사회과학대학1호관 | W3-5 | 조형예술대학2호관 | W2-8 | | |
| 사회과학대학2호관 | W3-4 | 조형예술대학3호관 | W2-9 | | |
| 산학협력단 | E1-7 | 조형예술대학5호관 | W1-4 | | |
| 산학협력연구동 | E1-4 | 종합강의동 | W3-6 | | |
| 과학생명융합대학5호관 | E3-10 | 종합연구동 | W3-7 | | |
| 과학생명융합대학6호관 | E3-9 | 중앙기기원 | W1-5 | | |

**장애인 편의시설 설치 건물**

- 엘리베이터(ELEVATOR)+경사로(SLOPE)
- 경사로(SLOPE)

# 고교-대학 입학 프로그램

## 찾아가는 입학설명회

**시기:** 21.5. ~ 12.

**대상:** 고교생

전형 및 모집단위 안내 동영상 시청 후, 온라인 시스템을 활용하여 대입컨설팅 및 진로상담, 모의면접의 기회 제공

**담당자 :** 053) 850-5157

## DU캠퍼스진로체험

**시기:** 21.4. ~ 12.

**대상:** 고교생

고교생들의 진로와 연계하여 흥미를 갖고 참여할 수 있는 실질적인 진로체험 프로그램

**담당자 :** 053) 850-5173

## 정보 소외지역 DU-Dream 찾아가는 입학캠프

**시기:** 21.5. ~ 12.

**대상:** 정보 소외지역 고교생

농어촌 지역 대입전형 안내 및 입학컨설팅

**담당자 :** 053) 850-5168

## Dynamic-DU 입시박람회

**시기:** 21.8.

**대상:** 고교생, 학부모

온 오프라인 방식의 1:1 맞춤형 집중 입학상담 및 모의면접 실시

**담당자 :** 053) 850-5171

## 찾아가는 입학컨설팅 '차한잔의 여유'

**시기:** 21.8. ~ 9.

**대상:** 고교생, 학부모

대구·경북 인근의 카페를 활용하여 학생들의 접근성을 향상하여 입시상담 및 컨설팅 제공

**담당자 :** 053) 850-5168

## DU캠퍼스 온라인진로체험

**시기:** 21.4. ~ 12.

**대상:** 고교생

온라인매체를 활용한 모의수업/전공체험을 통해 고교생의 적성과 능력을 발견하고 진로선택 기회 제공

**담당자 :** 053) 850-5172

## 온라인 입시컨설팅 DU-OASIS

**시기:** 21.5. ~ 22.1.

**대상:** 고교생

전형 및 모집단위 안내 동영상 시청 후, 온라인 시스템을 활용하여 대입컨설팅 및 진로상담, 모의면접의 기회 제공

**담당자 :** 053) 850-5168