2022학년도

연세대학교
신입생 수시모집 요강

[코로나-19 지속에 따른 면접 방식 변경]

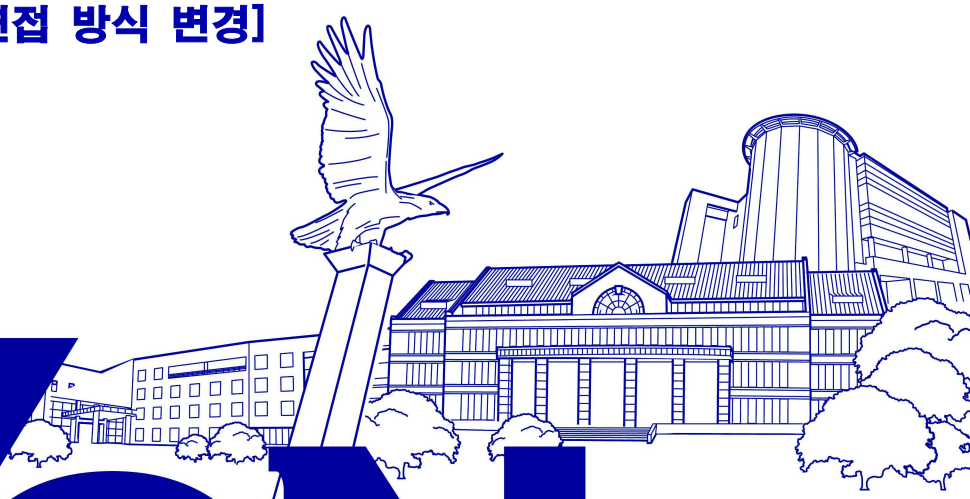

YONSEI

미래가치를 창조하는
자율융합대학
연세대학교 미래캠퍼스

MIRAE

연세대학교
미래캠퍼스

2022학년도
신입생 수시모집 요강
- 미래캠퍼스 -

[코로나-19 지속에 따른 면접 방식 변경]

면접방식 변경 : 비대면 면접 동영상 업로드(활동우수자/SW창의인재 전형 제외)

■ 학생부교과

- 교과우수자 전형(미래인재/창의인재)

■ 학생부종합

- 학교생활우수자 전형
- 강원인재 전형
- 기회균형 전형
- 활동우수자 전형
- SW창의인재 전형

■ 논술

- 논술우수자 전형(미래인재/창의인재/의예과)

■ 고른기회 학생부종합

- 기초생활연세한마음 전형
- 농어촌학생 전형
- 특성화고교졸업자 전형
- 특수교육대상자 전형
- 북한이탈주민 전형

연세대학교 미래캠퍼스

2022학년도 수시모집 요강

공통사항

- 2022학년도 수시모집 주요사항 ····· 1
- 원서접수 ····· 2
- 모집단위 및 모집인원 ····· 3
- 전형요약 ····· 4
- 전형일정 ····· 5
- 제출서류 ····· 6
- 지원자 유의사항 ····· 11

전형별 모집요강

- 학생부교과
  - 교과우수자 전형(미래인재) ····· 13
  - 교과우수자 전형(창의인재) ····· 15
- 학생부종합
  - 학교생활우수자 전형 ····· 17
  - 강원인재 전형 ····· 18
  - 기회균형 전형 ····· 20
  - 활동우수자 전형 ····· 24
  - SW창의인재 전형 ····· 27
- 논술
  - 논술우수자 전형(미래인재/창의인재/의예과) ····· 30
- 고른기회 학생부종합
  - 기초생활연세한마음/농어촌학생/특성화고교졸업자/특수교육대상자/북한이탈주민 전형 ····· 32

안내사항

- 교과성적 반영방법 ····· 43
- 교과우수자전형 성적반영 인정과목 ····· 45
- 학생부종합전형 서류평가 요소와 평가항목 ····· 46
- 면접시험 ····· 48
- 논술시험 ····· 49
- 대학수학능력시험 자격기준 및 동점자 처리기준 ····· 50
- 전형료 및 환불·반환 안내 ····· 51
- 등록확인 예치금 납부 ····· 52
- 장학금 ····· 53
- 각종 증명서 제출 ····· 57
- 아포스티유(Apostille) 및 영사확인 관련 ····· 58
- 의료과정 운영학교의 평가·인증 결과 안내 ····· 59

각종서식

- 자기소개서
  - 자기소개서 ····· 61
  - 자기소개서(동아시아국제학부) ····· 64
- 조기졸업예정확인서 ····· 67
- 비교과활동기록표 ····· 68
- 농어촌학생 학교장 지원자격 확인서 ····· 72
- 특성화고교졸업자 학교장 동일계열 이수확인서 ····· 73
- 특수교육대상자 지원자격 확인서 ····· 74
- 온라인 제공 학교생활기록부 수정요청서 ····· 75
- 지원자 정보 수정요청서 ····· 76
- 전형료 환불 신청서 ····· 77

기타

- 캠퍼스맵 ····· 78
- 학교오시는 길 ····· 78
- 주요부서 전화번호 ····· 78

◆ 코로나-19 관련 공지사항

- 본 요강에 안내된 전형일정 및 평가방법은 코로나-19 지속 등의 사정으로 변경될 수 있습니다.
- 국외에서 입국하는 수험생은 자가격리 기간을 감안하여 시험 참석에 지장이 없도록 해야 합니다(결시자는 불합격 처리함).
- 변경사항 발생 시 연세대학교 입학홍보처 홈페이지에 공지하므로 홈페이지를 수시로 방문하여 확인하시기 바랍니다.

◆ 서류제출 방식 안내

- 코로나-19 예방을 위해 모든 서류는 우편 제출만 가능합니다(직접제출 불가).
- 온라인 정보제공 비동의자는 원본과 함께 수험생 개인정보와 출신학교 정보를 블라인드 처리한 사본을 제출하여야 합니다.
- 지원자격 관련 서류(가족관계증명서 및 각종 확인서 등)는 원본을 제출하여야 합니다.

◆ 면접 방식 변경 안내

코로나-19 지속에 따른 수험생의 안전을 최우선으로 고려하여 2022학년도 수시모집 면접방식을 다음과 같이 변경합니다.

면접 전형		면접대상자 발표일	면접일	면접방식 변경	평가 방식	업로드 일정
구분	전형					
학생부 교과	교과우수자(미래인재)	10. 4.(월)	10. 9.(토)	비대면 면접 (동영상 업로드)	Pass/ Non-Pass	10. 7.(목)~10. 9.(토)
	교과우수자(창의인재)	10. 11.(월)	10. 16.(토)	비대면 면접 (동영상 업로드)	Pass/ Non-Pass	10.14.(목)~10.16.(토)
학생부 종합	활동우수자/SW창의인재 전형	10. 25.(월)	10. 30.(토)	변경 없음 (대면면접)	등급평가	
	학교생활우수자	11. 1.(월)	11. 6.(토)	비대면 면접 (동영상 업로드)	Pass/ Non-Pass	11. 4.(목)~11. 6.(토)
	강원인재, 기회균형, 고른기회 (의예과)	11. 29.(월)	12. 4(토)	비대면 면접 (동영상 업로드)	Pass/ Non-Pass	12. 2.(목)~12. 4.(토)

※ 동영상 업로드 방식
- 면접 질문 사전 공지(면접대상자 발표 시)
- 수험생이 면접 질문에 답변하는 과정을 직접 녹화하여 지정된 기간에 업로드
- 업로드 된 영상을 면접평가위원이 Pass/Non-Pass로 평가

※ 전형별 자세한 안내사항은 면접대상자 발표 시 안내 예정입니다.

[2022학년도 수시모집 주요사항]

1. 입학원서 접수 기간: 9. 10.(금) 10:00 ~ 9. 14.(화) 18:00

2. 전형 일정이 겹치지 않으면, 다른 여러 전형에 복수지원 가능(서울캠퍼스와 미래캠퍼스 복수지원 가능)

3. 모집단위의 광역화
   - 4개 계열(인문/사회/자연/공학)로 선발한 '자율융합계열'을 통합하여 단일 계열로 선발

4. 학생부교과 전형의 개편
   - 교과우수자 전형의 면접유형에 따라 교과우수자(미래인재)와 교과우수자(창의인재)로 구분하여 선발
   - 교과우수자 전형 모집인원 확대: 174명 → 219명

5. 학생부종합 전형의 개편: 2021학년도 대비 아래와 같이 변경함
   - 학교생활우수자 전형

학교생활우수자 전형		학교생활우수자 전형
▸ 단계별 평가 1단계: 서류 100% 2단계: 1단계 80%+면접 20%	→	▸ 단계별 평가 1단계: 서류 100% 2단계: 1단계 70%+면접 30%

   - 강원인재, 기회균형, 고른기회 전형

강원인재/기회균형/고른기회 전형		강원인재/기회균형/고른기회 전형
▸ 단계별 평가 1단계: 서류 100% 2단계: 1단계 80%+면접 20%	→	▸ 일괄합산 평가: 서류 100% (의예과 서류 80%+의학적 인성면접 20%)

   - 활동우수자, SW창의인재 전형

활동우수자/SW창의인재 전형		활동우수자/SW창의인재 전형
▸ 단계별 평가 1단계: 서류 100% 2단계: 1단계 60%+면접 40%	→	▸ 단계별 평가 1단계: 서류 100% 2단계: 1단계 70%+면접 30%

6. 논술 전형
   - '일반논술 전형' 에서 '논술우수자 전형' 으로 전형명칭 변경
   - 논술유형을 미래인재, 창의인재, 의예과 논술로 구분하여 시행
   - 동점자가 발생할 경우 학교생활기록부의 교과성적(Z-점수 활용) 순으로 선발

원서접수

1. 원서접수 기간: 2021. 9. 10.(금) 10:00 ~ 2021. 9. 14.(화) 18:00

2. 원서접수 절차

원서접수 사이트 접속	연세대학교 입학홍보처 홈페이지(http://admission.yonsei.ac.kr/mirae)에 접속하여 원서접수 배너 선택
⬇	
회원가입 및 로그인	반드시 지원자 본인 명의로 대입 표준공통원서 회원 가입(타인 ID로 원서접수 불가)
⬇	
유의사항 확인 및 동의	인터넷 원서접수 유의사항을 반드시 숙지하고 접수관련 동의서 확인
⬇	
원서 입력 및 사진 첨부	- 개인 인적사항, 연락처, 지원 전형, 모집단위 등을 정확히 입력해야 하며, 내용 누락 및 오기에 대한 책임은 지원자 본인에게 있음 - 사진은 3개월 이내 촬영한 칼라 증명사진을 JPG파일 형식으로 업로드
⬇	
입력사항 확인	- 전형료 결제 전 반드시 최종 입력 내용을 확인 - 인터넷 접수가 완료(전형료 결제)된 후에는 전형유형 및 모집단위를 변경하거나 기재사항의 수정은 불가하며, 원서접수를 취소할 수 없음
⬇	
전형료 결제	- 계좌이체, 신용카드 결제, 휴대폰 결제, 인터넷 뱅킹 등을 통해 전형료 납부 - 전형료 결제 후에 전형료는 반환하지 않음
⬇	
자기소개서 입력 및 제출	- 자기소개서는 원서접수 업체 홈페이지에 로그인하여 온라인으로 입력 - 제출 전형: 학생부종합(학교생활우수자, 강원인재, 기회균형, 활동우수자, SW창의인재), 고른기회 학생부 종합 전형 **- 자기소개서 온라인 입력기간: 2021. 9. 10.(금) 10:00 ~ 9. 14.(화) 22:00**

※ 온라인 입력자료 이외의 서류[지원자격 서류, 기타자료(해당자에 한함)]는 등기(특급)우편 발송 [직접 제출 불가]
- 등기(특급)우편: (우) 26493 강원도 원주시 연세대길1 연세대학교 입학홍보처 수시모집 담당자 앞

3. 원서접수 문의처

업체명	(주)유웨이어플라이(www.uwayapply.com)
전화	1588-8988
팩스	02-535-0378

※ 인터넷 원서접수 마감일은 9. 14.(화) 18:00까지이며, 마감일에는 지원자의 폭주로 접수가 원활하지 않을 수 있으므로 마감시간 전에 원서를 접수하기 바랍니다.

※ 원서접수와 관련된 자세한 사항은 연세대학교 입학홍보처 홈페이지의 공지사항을 참고하기 바랍니다.

모집단위 및 모집인원

모집단위	모집 인원	수시모집(정원 내)									소계 (정원 내)	수시모집(정원 외)				
		학생부 교과		학생부 종합					논술			고른기회 학생부종합				
		교과 우수자 (미래 인재)	교과 우수자 (창의 인재)	학교 생활 우수자	강원 인재	기회 균형	활동 우수자	SW 창의 인재	논술 우수자 (미래 인재)	논술 우수자 (창의 인재)		기초 생활 연세 한마음	농어촌 학생	특성화 고교 졸업자	특수 교육 대상자	북한 이탈 주민
자율융합계열[1]	702	80	50	110	25	17			97	63	442	13	17	12	○	○
데이터사이언스학부	30		8	8						5	21				○	○
소프트웨어학부	120		21	21	3	3		10		24	82	2	2		○	○
디지털헬스케어학부	50		6	6	3	2		5		8	30	2	2		○	○
디자인예술학부	55						15				15	2	2			
동아시아국제학부	46						46				46					
글로벌엘리트학부[2]	5						5				5					
임상병리학과	44		9	9	3	2				7	30	2	2		○	○
물리치료학과	34		6	6	3	2				7	24	2	2		○	○
작업치료학과	33		6	6	3	2				6	23	2	2		○	○
방사선학과	33		5	5	3	2				7	22				○	○
의예과	93		15	19	14	3				15	66	1	1		○	○
간호학과	50		7	7	8	2			7	7	38	2	2		○	○
치위생학과	30		6	6						6	18				○	○
합계	1,325	80	139	203	65	35	66	15	104	155	862	28	32	12	5	**약간**

1) 자율융합계열 소속 학부(과)
인문콘텐츠학부(국어국문학,영어영문학,역사문화학,철학), 경영학부(경영학), 사회과학부(경제학,글로벌행정학,국제관계학), 보건행정학부(보건행정학,보건의료정보관리학), 환경에너지공학부(환경공학,친환경에너지공학), 생명과학기술학부(생명과학기술학, 생명과학, 바이오산업학), 물리및공학물리학, 화학및의화학, 패키징및물류학, 의공학부(의공학,바이오공학)

2) 글로벌엘리트학부 소속 전공
한국문화·경영, 글로벌산업경영, 디지털미디어디자인, 구강보건학, 의료영상및방사선과학, 재활치료학

* 교직과정 설치전공: 영어영문학, 경제학, 물리학, 화학및의화학, 생명과학, 간호학과
* 지원자의 평가점수가 기준에 미달할 경우 모집인원에 상관없이 선발하지 않습니다.

전형요약

모집시기			수시모집(정원 내)							수시모집(정원 외)				
구 분			학생부교과	학생부종합					논술	고른기회 학생부종합				
전 형 명			교과 우수자	학교 생활 우수자	강원 인재	기회 균형	활동 우수자	SW 창의 인재	논술 우수자	기초 생활 연세 한마음	농어촌 학생	특성화 고교 졸업자	특수 교육 대상자	북한 이탈 주민
지원 자격	일반계고	졸업 예정자	○	○			○		○	○	○	-	○	○
		졸업생	○	○			○		○	○	○	-	○	○
		조기 졸업 예정자	-	○			○		○	○	○	-	○	○
		상급 학교 진학 허가자	-	-			-		○	-	-	-	-	-
	검정고시		-	-		○	○		○	○	-	-	○	○
	특성화고		-	-	○	○	○ (직업과정불가)		○	○	-	○	○	○
	국외고		-	-		○	○		○	○	-	-	○	○
전형 요소 및 전형 방법	전형요소		교과 (100%)	서류 (100%)	서류100% ※ 의예과는 서류80%+의학적 인성면접20%		서류 (100%)		논술 (100%)	서류100% ※ 의예과는 서류80%+의학적인성면접20%				
			면접 (30%)	면접 (30%)			면접 (30%)							
	대학수학능력 시험자격기준		미적용 (의예과 적용)						○	미적용 (의예과 적용)				
	사정방식		단계별	단계별	일괄합산		단계별		일괄합산	일괄합산				

※ 일반계고: 일반고, 자율고, 특수목적고(마이스터고 제외)를 포함하며, 일반고와 종합고의 직업과정 이수자는 제외함
※ 활동우수자 전형의 글로벌엘리트학부는 국외고등학교 출신자만 지원 가능함
※ 특성화고교졸업자 전형은 특성화고등학교 이수자 및 일반고와 종합고의 직업과정 이수자만 지원 가능함

전형일정

<table>
<tr><th colspan="3" rowspan="2">구 분 / 전 형</th><th colspan="2">학생부교과</th><th colspan="3">학생부종합</th><th rowspan="2">논술 우수자</th></tr>
<tr><th>교과우수자 (미래인재)</th><th>교과우수자 (창의인재)</th><th>학교생활 우수자</th><th>활동우수자/ SW창의인재</th><th>강원인재/ 기회균형/ 고른기회</th></tr>
<tr><td rowspan="2">인터넷 접수</td><td>입학원서[1)]</td><td>2021. 9. 10.(금) 10:00 ~ 9. 14.(화) 18:00</td><td colspan="6">○</td></tr>
<tr><td>자기소개서</td><td>2021. 9. 10.(금) 10:00 ~ 9. 14.(화) 22:00</td><td colspan="2">-</td><td colspan="3">○</td><td>-</td></tr>
<tr><td>서류제출</td><td>지원자격 서류 및 기타자료</td><td>■ 직접제출: 불가
■ 등기우편(국내)/특급우편(국외) 2021. 9. 14.(화) 소인까지 유효
* 우편은 미래캠퍼스만 접수가능</td><td colspan="7">○
(해당자에 한하여 제출)</td></tr>
<tr><td colspan="2">제출서류 도착확인</td><td>2021. 9. 14.(화) 18:00~
(도착 분부터 차례로 확인)</td><td>-</td><td colspan="6">○</td></tr>
<tr><td colspan="2" rowspan="3">면접시험</td><td>대상자 발표(17:00)</td><td>10. 4.(월)</td><td>10. 11.(월)</td><td>11. 1.(월)</td><td>10. 25.(월)</td><td>의예과 11. 29.(월)</td><td rowspan="3">-</td></tr>
<tr><td>면접방식</td><td>비대면 면접 (동영상업로드)</td><td>비대면 면접 (동영상업로드)</td><td>비대면 면접 (동영상업로드)</td><td>대면</td><td>비대면 면접 (동영상업로드)</td></tr>
<tr><td>면접시험/업로드기간</td><td>10. 7.(목)~ 10. 9.(토)</td><td>10. 14.(목)~ 10. 16.(토)</td><td>11. 4.(토)~ 11. 6.(토)</td><td>10. 30.(토)</td><td>12. 2.(목)~ 12. 4.(토)</td></tr>
<tr><td colspan="3">논술시험 고사장 확인(17:00)</td><td colspan="6">-</td><td>11. 22.(월)</td></tr>
<tr><td colspan="3">논술시험</td><td colspan="6">-</td><td>11. 26.(금)</td></tr>
<tr><td colspan="3" rowspan="2">합격자 발표(17:00)</td><td colspan="6">11. 19.(금)</td><td rowspan="2">12. 15.(수)</td></tr>
<tr><td colspan="6">의예과–12. 15.(수)</td></tr>
<tr><td colspan="3">합격자 등록확인 예치금 납부</td><td>2021. 12. 17.(금) 10:00 ~ 12. 20.(월) 16:00</td><td colspan="7">■ 등록방법
• 모든 금융기관(우체국, 농협 포함)
• 입금전용계좌로 송금(인터넷뱅킹, 계좌이체, 폰뱅킹 등)
■ 최종 등록 예정일: 2022. 2. 9.(수) ~ 2. 11.(금)</td></tr>
<tr><td colspan="2" rowspan="8">충원합격자 발표 및 등록</td><td>1차 발표</td><td>2021. 12. 21.(화) 09:00</td><td colspan="7" rowspan="8">■ <u>발표</u>
• 미래캠퍼스 입학홍보처 홈페이지
• 수시모집 4차 충원은 전화(충원) 발표(개별통보)

■ <u>등록</u>
• 우리은행 및 모든 금융기관(우체국, 농협 포함)
• 입금전용계좌로 송금(인터넷뱅킹, 계좌이체, 폰뱅킹 등)</td></tr>
<tr><td>1차 등록</td><td>2021. 12. 21.(화) 10:00 ~ 12. 22.(수) 16:00</td></tr>
<tr><td>2차 발표</td><td>2021. 12. 23.(목) 09:00</td></tr>
<tr><td>2차 등록</td><td>2021. 12. 23.(목) 10:00 ~ 12. 24.(금) 16:00</td></tr>
<tr><td>3차 발표</td><td>2021. 12. 25.(토) 09:00</td></tr>
<tr><td>3차 등록</td><td>2021. 12. 25.(토) 10:00 ~ 12. 27.(월) 16:00</td></tr>
<tr><td>4차 발표</td><td>2021. 12. 27.(월) 18:00~21:00</td></tr>
<tr><td>4차 등록</td><td>2021. 12. 28.(화) 10:00~16:00</td></tr>
<tr><td colspan="3">최종 등록금 고지서 출력 및 납부</td><td>2022. 2. 9.(수) ~ 2. 11.(금)</td><td colspan="7">■ 합격자 발표 시 상세 안내</td></tr>
</table>

1) 입학원서는 인터넷으로만 접수하며, 지정된 시간 이후에는 로그인, 입력 및 전형료 결제가 불가능합니다.

2) 서류제출 장소 및 주소
- 등기(특급)우편: (우) 26493 강원도 원주시 연세대길1 연세대학교 입학홍보처 수시모집 담당자 앞
- 직접제출 불가

3) 제출서류 도착 확인, 합격자 발표, 면접대상자 발표 및 논술시험 고사장 안내 등 모든 사항은 미래캠퍼스 입학홍보처 홈페이지(http://admission.yonsei.ac.kr/mirae)에 공지하오니 반드시 확인하시기 바랍니다(개별 연락하지 않으며, 확인할 책임은 지원자 본인에게 있음).

4) 복수지원이 가능하나 전형 일정이 겹치는 경우 복수지원은 불가합니다(동일전형 내 복수지원은 면접 일정이 다른 경우에도 불가).

제출서류

1. 제출서류 요약(공통)

전 형		학교생활 기록부[1]	자기소개서 (온라인입력)	지원자격 관련 필수서류	비교과활동 기록표[2]	비교과활동 증빙서류[2] (온라인입력 및 우편제출)
학생부교과	교과우수자	◉	×		×	×
학생부종합	학교생활우수자	◉	◉		×	×
	강원인재[3]	◉	◉	- 자치단체장 추천자: 지원자격 증빙서류	×	×
	기회균형	◉	◉	- 가족관계 증빙서류[4] - 지원자격별 증빙서류[5]	○	○
	활동우수자	◉	◉ (단, 동아시아 국제학부는 영문 작성)		○	○
	SW창의인재	◉	◉		○	○
논술	논술우수자	◉	×		×	×
고른기회 학생부종합 (정원 외)	기초생활연세한마음	◉	◉	- 국민기초생활수급자 증명서	○	○
	농어촌학생	◉	◉	- 고른기회 전형 필수 제출서류	×	×
	특성화고교졸업자	◉	◉		×	×
	특수교육대상자	◉	◉		○	○
	북한이탈주민	◉	◉		○	○

◉ 필수제출 - 미제출 시 불합격 처리 됨
○ 제출 - 필수서류는 아니지만, 평가요소로 사용될 수 있으므로 제출을 권장함
× 제출불가 - 평가에 반영되지 않으며 임의 제출 시 반환하지 않음

1) 학교생활기록부는 온라인 제공에 동의하지 않거나 학교생활기록부 온라인 미제공 고등학교 졸업(예정)인 지원자에 한하여 제출합니다.
[조기졸업예정자, 검정고시 합격자, 국외고등학교 졸업(예정)자는 학력입증서류를 제출하여야 함(해당 전형 제출서류 참조)]
2) 비교과활동기록표 및 증빙서류: 검정고시 합격자, 국외고등학교 1학기 이상 이수자 또는 졸업(예정)자에 한합니다.
3) 강원인재 전형 지원자 중 자치단체장 추천을 받은 차상위계층 및 기초생활 수급대상자는 최대 12명까지 선발하여 자치단체장 장학금을 지급합니다. (해당 전형 제출서류 참조)
4) 가족관계 증빙서류: 지원자와의 가족관계를 증빙할 수 있는 서류(가족관계증명서 등)를 제출합니다[공통].
5) 지원자격별 증빙서류: 지원자격에 따른 증빙서류(해당 전형 제출서류 참조)를 제출합니다.

2. 제출서류(세부)

※ 아래 대상자의 경우 평가자료로 활용되는 제출서류는 원본 1부와 원본 서류에서 수험생의 인적사항 및 출신학교를 식별할 수 있는 모든 정보를 블라인드 처리한 서류 1부를 함께 제출하여야 함

*** 블라인드 처리가 불완전할 경우 평가에 불이익을 받을 수 있음**

가. 학교유형별 제출서류 및 블라인드 처리 항목(해당자에 한함)

대상자		제 출 서 류
국내정규고등학교 졸업(예정)자	학생부 온라인 제공 동의자	**별도 제출할 필요 없음**
	학생부 온라인 자료 제공 비동의자 또는 학생부 온라인 자료 미제공 고교 출신자	• 학교생활기록부 1부(학교장 직인 날인 必) • 인적사항과 학교명이 블라인드 처리된 학교생활기록부 1부(학교장 직인 날인 必) -블라인드 처리 항목: 성명, 주민번호, 사진, 학교명, 수상경력 부분의 수여기관, 창체활동 부분의 봉사활동실적 주관기관 등 개인 및 출신학교 등을 식별할 수 있는 모든 정보 및 기재 금지 사항 **-블라인드 처리가 불완전할 경우 평가에 불이익을 받을 수 있음**
	고교 재학 중 국외 수학 사실이 있는 자	• 국외고 성적증명서(Official Transcript) 1부 • 인적사항이 블라인드 처리된 성적증명서(Official Transcript) 1부 -블라인드 처리 항목: 성명, 주민번호(생년월일), 사진, 학교명, 학교주소 등 개인 및 출신학교 등을 식별할 수 있는 모든 정보 **-블라인드 처리가 불완전할 경우 평가에 불이익을 받을 수 있음**
국내고등학교 졸업자격 검정고시 합격자	검정고시 온라인 자료 제공 비동의자	• 검정고시 합격증명서 1부 • 검정고시 성적증명서 1부 • 인적사항이 블라인드 처리된 성적증명서 1부 -블라인드 처리 항목: 성명, 주민번호, 사진 **-블라인드 처리가 불완전할 경우 평가에 불이익을 받을 수 있음**
국외고등학교 졸업(예정)자		• 졸업(예정)증명서 1부 • 성적증명서(Official Transcript) 1부 • 인적사항이 블라인드 처리된 성적증명서(Official Transcript) 1부 -블라인드 처리 항목: 성명, 주민번호(생년월일), 사진, 학교명, 학교주소 등 개인 및 출신학교 등을 식별할 수 있는 모든 정보 **-블라인드 처리가 불완전할 경우 평가에 불이익을 받을 수 있음** ※ 합격자는 졸업증명서 또는 졸업장(Diploma)에 대한 아포스티유(Apostille) 확인서 또는 영사확인서를 2022.2.25.(금)(단, 일본 고교 출신자의 경우 3월말)까지 제출해야 함
조기졸업예정자		• 조기졸업예정확인서 1부

나. 지원자격별 제출서류[원본 제출]

구분	대상자	제출서류
강원인재 전형	자치단체장 추천자	• 주민등록초본 1부(본인 명의) • 자치단체장(강원도지사) 추천서 1부 • 행·재정 지원계획서 1부 • 국민기초생활보장수급자 증명서 또는 차상위계층 증빙서류 1부 (단, 신청방법 및 자료 제출은 재학 중인 고등학교 및 강원도교육청에 문의)
기회균형 전형	국가보훈대상자	• 「대학입학 특별전형 대상자 증명서」 1부(보훈(지)청장 발행) - 보훈번호와 대상 구분(한글표기) • 가족관계증명서 1부(본인 명의)
	민주화운동 관련자	• 민주화운동 관련자 명예회복 및 보상심의위원회의 민주화운동 관련자 증서 1부 • 가족관계증명서 1부(본인 명의)
	직업군인 자녀	• 임관일과 해당근무지의 재직기간이 표시된 재직증명서 또는 복무확인서 1부 - 근무지가 두 곳 이상일 경우 현재 재직 중인 근무지의 재직증명서(복무확인서)를 포함해야 함 • 가족관계증명서 1부(본인 명의)
	소방공무원의 자녀	• 소방공무원 재직증명서 1부(재직기간 10년 이상) • 가족관계증명서 1부(본인 명의)
	국내·외의 벽·오지 근무경력이 있는 선교사 및 교역자 또는 의료봉사자의 자녀	• 공통: 가족관계증명서 1부(본인 명의)
		• 선교사 및 교역자: - 교단 단체장의 추천서 1부 - 경력증명서 1부
		• 의료봉사자 - 국내: 경력사항이 포함된 기초자치단체장 또는 파견기관장의 추천서 1부 - 국외: 경력사항이 포함된 해당국 공관장 또는 파견기관장의 추천서 1부
	조손가정 출신자	• 한부모가족지원사업 대상자 확인서 1부 • 가족관계증명서 1부(본인명의) -부모의 사망 확인이 안 될 경우 행방불명 확인서 1부 • 주민등록등본 1부
	장애인부모의 자녀	• 지원자 부 또는 모의 장애인증명서 1부(장애인등록증 사본 불인정) • 가족관계증명서 1부(본인 명의)
	다문화 가정	• 기본증명서 1부(본인 명의) • 가족관계증명서 1부(본인 명의) • 혼인관계증명서(부모) 1부
	다자녀가정 출신자	• 지원자, 부, 모 명의의 가족관계증명서 각 1부(총 3부)
고른기회 학생부종합 전형	기초생활 연세한마음	• 국민기초생활수급자 증명서 1부(본인 명의)
	농어촌학생 전형	• 유형Ⅰ(초·중·고등학교 전 과정 농어촌 이수자) - 농어촌학생 학교장 지원자격 확인서 1부(학교장 직인 날인 必) - 초등학교 및 중학교 학교생활기록부 각 1부(학교장 직인 날인 必) - 주민등록초본 1부(본인 명의, 주소 변동 내역 포함)
		• 유형Ⅱ(중·고등학교 전 과정 농어촌 이수자) - 농어촌학생 학교장 지원자격 확인서 1부(학교장 직인 날인 必) - 중학교 학교생활기록부 1부(학교장 직인 날인 必) - 지원자, 부, 모 주민등록초본 각 1부(주소 변동 내역 포함, 총 3부) - 가족관계증명서 1부(본인 명의)

<table>
<tr><th>구분</th><th>대상자</th><th colspan="3">제출서류</th></tr>
<tr><td rowspan="6">고른기회
학생부종합
전형</td><td></td><td colspan="3">※ 해당자 추가 제출 서류
① 부/모가 사망(실종)한 경우: 사망(실종)한 부모의 제적등본 또는 기본증명서
(2007년 이전 사망한 경우 제적등본, 2008년 이후 사망한 경우 기본증명서 제출)
② 부모가 이혼 또는 재혼한 경우: 기본증명서 1부(본인명의), 혼인관계증명서 1부(친권자 명의)
③ 입양(또는 친양자 입양)
: 입양관계증명서(또는 친양자 입양 관계증명서) 1부
④ 부 또는 모가 대한민국 국적 미취득 외국인일 경우
: 외국인등록사실증명서 1부</td></tr>
<tr><td>특성화고교졸업자
전형</td><td colspan="3">• 특성화고교졸업자 학교장 동일계열 이수확인서 1부</td></tr>
<tr><td rowspan="3">특수교육대상자
전형</td><td rowspan="2">장애인
등록자</td><td>공통</td><td>장애인증명서 1부</td></tr>
<tr><td>선택
서류
(택 1)</td><td>1. 장애정도결정서(종전 장애등급결정서) 1부
2. (영구장애 관련 소견이 명시된) 병원진단서 1부
3. 장애인등록증 1부
4. 고른기회 학생부종합[특수교육대상자 지원자격 확인서 1부(본교 양식)]
(입학홍보처 홈페이지에서 서식 내려받아 작성함)
※ 단, 위의 선택 서류에서 장애정도(등급)가 확인가능해야 하며, 장애정도(등급)의 확인이 어려울 시 추가 서류를 요청할 수 있음.</td></tr>
<tr><td colspan="2">상이등급자</td><td>상이등급이 기재된 국가유공자 증명서 1부</td></tr>
<tr><td>북한이탈주민 전형</td><td colspan="3">• 학력인정증명서 1부
• 북한이탈주민 등록확인서 1부 또는 교육보호대상자증명서 1부</td></tr>
</table>

다. 비교과활동기록표[서식 68쪽 참조]

- 국외(외국소재)고등학교(재외한국학교 제외)·국내학력인정외국교육기관 및 검정고시출신자의 경우 비교과활동 기록표에 기재된 내용을 바탕으로 평가가 진행되므로 내용을 정확히 기재해야 함
- 비교과활동기록표는 성명, 주민번호(생년월일), 사진, 학교명(수상경력 부분의 수여기관, 봉사활동실적 주관기관 포함) 등 개인 및 출신학교를 식별할 수 있는 모든 정보가 포함되지 않도록 기재해야 함
- 개인 및 출신학교를 식별할 수 있는 정보가 기재된 경우 평가에 불이익을 받을 수 있음
- 비교과활동은 해당 고교 재학 기간(10학년[13학년제는 11학년] 이후) 또는 검정고시 합격일로부터 과거 3년 이내의 기간 동안 발생한 사항과 관련된 내용(국내 고등학교 학생부 세부항목에 해당하는 교내수상, 봉사활동, 동아리 활동)에 한하여 각 항목별 3년간 6개 이내로 작성함[1년 단위로 2건만 입력 가능]
- 국내 고교 재학 중인 자가 국외 수학사실이 있는 경우 국외 수학기간에 취득한 활동만 작성하여 제출 가능 [국내 수학 중 취득 자료는 비교과활동기록표 기재 및 증빙자료로 제출 불가]
- 제출방법: 비교과활동기록표는 온라인 입력후 [연세대학교 미래캠퍼스 입학홍보처 홈페이지 자료실]에서 내려받아 작성한 후 증빙서류와 함께 우편으로 제출해야 함

1) 국내고등학교 재학생 및 졸업생: 비교과활동기록표 제출 불가
2) 국외(외국소재)고등학교[재외한국학교 제외],국내 학력인정 외국교육기관 졸업(예정)자 또는 1학기 이상 이수한 자, 검정고시 합격자: 국내 고교 학교생활기록부의 비교과 부분에 상응하는 자료를 비교과활동기록표 및 증빙자료로 제출 가능하며, 제출 시 공인어학성적 및 수학/과학/외국어 교과 관련 교외 수상 서류는 제출할 수 없음
3) 제출서류
가) 비교과활동기록표 1부[원서접수 사이트에서 온라인 입력 후 별도 출력하여 증빙서류와 함께 우편 제출]
나) 목록에 명시된 비교과활동기록표 증빙 원본 서류 일체
다) 원본에서 인적사항이 블라인드 처리된 사본 서류 일체
- 블라인드 처리 항목: 성명, 수험번호, 주민번호(생년월일), 사진, 학교 정보 일체(학교명, 학교주소, 학교마크 등)
- 블라인드 처리가 불완전할 경우 평가에 불이익을 받을 수 있음

3. 서류제출 시 유의사항

가. 원서접수 시 부여된 수험번호를 모든 제출서류의 오른쪽 위에 기재해야 합니다.
나. 모든 증명서와 제출서류는 원본 제출을 원칙으로 합니다.
1) 재발급이 불가능한 상장, 수료증 등은 각 기관(학교)에서 발급하는 증명서로 제출 가능
2) 직접제출 불가
3) 자격심사 과정에서 추가적인 사실 확인이 필요할 경우 추가 서류를 요청할 수 있음
다. 국민기초생활수급자증명서와 장애인증명서는 원본확인을 위하여 정부24(www.gov.kr)에서 발급받아 제출해야 합니다.
라. 학교생활기록부, 성적증명서 등 각종 제출서류의 진위여부를 발급기관에 조회할 수 있으며, 위조·변조 및 허위 사실이 발견될 경우 합격·입학이 취소됩니다.
마. 제출한 서류는 입학전형 업무와 합격 후 학생 지도에만 활용되며 반환되지 않습니다.
바. 한글이나 영어로 작성되지 않은 서류는 반드시 한글로 번역·공증하여 제출하여야 합니다.
사. 수시모집 내 복수지원자는 제출서류를 전형별로 구분하여 각각 제출하여야 합니다.

- **모든 서류(온라인 포함)의 제출의무는 수험생에게 있으며, 필수서류를 기간 내 제출하지 않을 경우 불합격됩니다.**
- **필수서류를 기간 내 제출하지 않은 경우 원서접수 취소 및 전형료 환불은 일절 불가합니다.**
- **학생부종합 전형은 한국대학교육협의회의 유사도 검증 결과에 따른 처리기준을 준수합니다.**

지원자 유의사항

1. 지원자는 미래캠퍼스 입학홍보처 홈페이지(http://admission.yonsei.ac.kr/mirae)의 공지사항을 수시로 확인하고, 안내에 따라야 합니다.

2. 복수지원 및 이중등록 금지에 관한 관련 유의사항

[2022학년도 대학입학전형 기본사항: 한국대학교육협의회 발표사항]
「대학입학전형기본사항」에 제시하고 있는 '수시모집'에 해당하는 모든 전형을 대상으로 하고, 지원 가능한 횟수는 최대 6회로 제한함: (교육대학 포함, 산업대학·전문대학에 지원한 경우는 제외)
[2022학년도 대학입학전형 세부사항]
- 전형이라 함은 정원 외 전형(재외국민과 외국인 특별전형 등)을 포함하여 수시모집에서 해당하는 모든 전형이 해당됨.(9월 입학전형 포함)
- 지원횟수는 지원한 대학의 수와 관계없이 수시모집에서 지원한 모든 대학의 전형을 대상으로 하며, 1개의 대학에 복수지원한 경우 각각 지원횟수로 산정함
- 대학(교육대학 포함, 산업대학·전문대학 제외)은 수시모집의 모든 전형에서 지원횟수 6회를 초과하여 지원한 학생의 전형에 대해서는 지원자격을 부여할 수 없음
- 수시모집 대학(교육대학 포함, 산업대학·전문대학 제외)에 있어서는 전형기간이 같아도 최대 6개 전형 이내에서 복수지원이 가능
- 수시모집 대학(산업대학, 교육대학, 전문대학 포함)의 합격자(최초합격자, 충원합격자)는 정시모집 및 추가모집에 지원할 수 없음

[이중등록 금지 및 등록금 환불 관련 유의사항]
• 모집시기별로 지원하여 입학할 학기가 같은 2개 이상의 대학(산업대학·교육대학·전문대학 포함)에 합격한 자는 1개의 대학에만 등록(등록 확인 예치금 납부 포함)해야 함
• 수시모집 예치금 납부 시 다수의 대학에 납부할 수 없으며(1개 대학에만 납부해야 함), 수시모집 예치금을 납부하는 것은 대학에 등록하겠다는 의사 표현으로 예치금 납부 이후 이 사실을 포기할 수 없음을 모집요강에 명시해야 함
  - 수시모집 예치금 납부 시 다수의 대학에 예치금을 납부한 수험생은 대입지원 위반자로 처리하여 합격사실을 취소 할 수 있음
• 대학에 등록한 자가 타 대학에 충원 합격하여 등록하고자 할 경우에는 먼저 등록한 대학에 등록 포기 의사를 명확히 전달한 후, 타 대학 충원 합격 대학에 등록하는 것을 원칙으로 함
• 수시합격자가 충원 합격자 발표 기간 중 다른 대학의 충원 합격 통보를 받은 경우, 차순위 수험생의 합격 기회 박탈 등 선의의 피해자 발생을 사전에 방지하기 위하여 합격자는 등록을 원하지 않는 대학에 등록 포기 의사를 즉시 전달하여야 함
• 등록 포기(입학허가를 받은 자가 등록포기를 표시한 경우) 등에 따른 등록금 환불은 「대학 등록금에 관한 규칙」제6조제2항에 따라 처리함
• 대학은 입학허가를 받은 자가 학기 개시일 이전에 입학포기 의사를 밝힌 경우 해당자를 등록포기자로 처리하여야 하며, 납부한 등록금 전액을 반환하여야 함

※ 수시모집의 충원대상자로 선정된 경우 임의로 충원대상자 선정을 취소할 수 없으며, 충원대상자가 합격하였을 경우 정시모집에 지원할 수 없음
※ 등록금 환불에 관한 세부사항은 미래캠퍼스 입학홍보처 홈페이지의 공지사항을 참조

3. 수시모집 지원방법

가. 연세대학교 미래캠퍼스는 9. 10.(금) ~ 9. 14.(화)에 원서를 접수합니다. [5쪽 참조]
나. 복수 지원이 가능하나 전형 일정이 겹치는 경우 복수지원은 불가하며, 서울캠퍼스와 미래캠퍼스 간 복수지원은 가능합니다.
다. 1개의 전형 내에서는 1개의 모집단위만 선택하여 지원할 수 있으며, 지원 전형별로 모집단위를 달리할 수 있습니다.
라. 미래캠퍼스 수시 재외국민 전형 최종합격자는 미래캠퍼스 수시 및 정시모집에 지원할 수 없습니다.
마. 복수지원자는 인터넷 원서접수 시 전형별로 각각 입학원서를 접수하고, 제출서류도 지원한 전형에 맞추어 각각 제출하여야 합니다.

4. 다음의 경우 불합격 처리하거나 입학을 취소합니다.

가. 복수지원 및 이중등록 금지 위반자
  1) 수시모집에 최초합격 혹은 충원합격한 자가 정시모집 및 추가모집에 지원한 경우
  2) 입학학기가 같은 2개 이상의 대학에 이중 등록한 경우
  3) 수시모집 등록확인예치금을 2개 이상의 대학에 납부(또는 문서등록)한 경우
나. 해당 전형의 모집단위, 지원자격별 대학수학능력시험 자격기준을 충족하지 못한 경우
다. 제출된 서류에 대하여 표절, 대리 작성, 허위사실 기재, 기타 부정한 사실이 발견될 경우 불합격 처리되

며 합격 이후라도 입학이 취소될 수 있음
라. 필수서류를 기한 내에 제출하지 않은 경우
마. 면접시험 및 논술시험 등에 응시하지 않은 경우 또는 부정행위를 한 경우
바. 국외고등학교 출신 합격자가 2022. 2. 25.(금)까지 졸업증명서를 제출하지 못한 경우 (단, 일본고교 출신자의 경우 3월 말까지 제출)

5. 원서접수 관련 사항

가. 원서접수 시 전형 기간 중 언제든지 연락이 가능한 주소, 집 전화번호, 휴대전화번호 및 e-mail 주소를 정확히 기재하시기 바랍니다.
나. 접수된 제출서류는 일절 반환하지 않으며, 접수 후에는 지원을 취소하거나 전형 및 모집단위를 변경할 수 없으므로 신중을 기하여 접수하시기 바랍니다.
다. 수시모집 내에서 복수지원할 경우 제출서류는 전형별로 각각 제출해야 합니다.
라. 인터넷 접수 후 수험번호가 발급되면 접수가 완료된 것이므로 별도로 접수 확인을 할 필요가 없습니다 [단, 해당자에 한하여 원서 접수한 업체 홈페이지에 지원자가 로그인하여 자기소개서를 온라인으로 입력함].
마. 인터넷 원서접수 시 최근 3개월 이내에 촬영 된 칼라 증명사진으로 등록합니다.
바. 경쟁률을 높일 목적 등으로 실제 지원의사 없이 허위 지원하여 공정한 학생선발 업무를 방해하거나 이를 공모한 경우 형사 처벌될 수 있으며, 합격(입학)을 취소합니다.
사. 고등교육법시행령에 따라 원서접수 시 전형료 반환방법 및 반환계좌를 반드시 입력하여야 합니다.

6. 전형 관련 사항

가. 면접시험 및 논술시험에는 반드시 수험표(응시표), 신분증(주민등록증, 운전면허증, 여권)을 지참하여야 합니다.
나. 면접시험 및 논술시험은 반드시 공지된 시간에 응시하여야 합니다.
다. 지원자는 본인의 제출서류 도착 여부를 9. 14.(화) 18:00이후부터 미래캠퍼스 입학홍보처 홈페이지에서 순차적으로 확인하시기 바랍니다(개별 연락하지 않음).
라. 합격 여부는 개별 통보하지 않으며, 미래캠퍼스 입학홍보처 홈페이지(http://admission.yonsei.ac.kr/mirae)를 통하여 발표하오니 수험생은 반드시 확인하시기 바랍니다.
마. 미등록으로 인한 결원이 발생한 경우에는 충원합격자를 선발합니다.
1) 충원합격자 발표는 입학홍보처 홈페이지에 공지하며, 정해진 기간에 예치금을 납부하여야 합니다.
※ 충원합격자도 등록여부와 상관없이 "정시모집 및 추가모집"에 지원할 수 없습니다.
2) 수시모집에서 다른 대학에 합격하여 이미 등록한 자가 우리 대학교에 충원 합격하여 등록하고자 할 경우에는 먼저 등록한 대학을 포기한 후 우리 대학교에 등록하여야 합니다.
바. 수시모집 합격자의 미등록으로 인한 최종 결원 및 선발하지 못한 인원은 정시모집에서 선발합니다.
사. 입학전형 평가 내용은 일절 공개하지 않으며, 동점자가 발생할 경우 모두 선발합니다.
아. 입학 후 1학년 1학기에는「연세대학교 학칙」에 의거하여 휴학할 수 없습니다. 단, 질병에 의한 일반휴학과 입대휴학은 가능합니다.
자. 지원자의 평가점수가 기준에 미달할 경우 모집인원에 상관없이 선발하지 않습니다.
차. 본 요강에 명시되지 않은 사항은 연세대학교 학칙 및 미래캠퍼스 대학입학전형관리위원회가 정하는 바에 따릅니다.

7. 개인정보 수집 및 이용에 대한 동의

가. 대학 입학전형 및 원서접수를 위해 아래와 같은 수험생의 개인정보를 수집 및 이용합니다.
1) 수험생 정보: 성명, 주민등록번호, 주소, (휴대)전화번호, 이메일, 학생부 및 검정고시 자료, 졸업(예정)연도 대학수학능력시험 자료, 환불 계좌 등
2) 보호자 정보: 수험생과의 관계, (휴대)전화번호, 주소 등
나. 수집된 개인정보는 대학의 입학, 장학, 학사, 통계업무 및 대학에서 제공하는 기타 안내 이외의 다른 목적으로는 사용하지 않으며, 개인정보 보유기간의 경과 및 처리목적 달성 등 개인정보가 불필요하게 되었을 경우 지체 없이 해당 개인정보를 파기합니다.
다. 개인정보 수집 및 이용에 관한 동의는 원서접수 시 받고 있으며, 동의하지 않을 경우 원서를 접수할 수 없습니다.

학생부교과

교과우수자(미래인재) 전형

1. 모집단위 및 모집인원: [3쪽 참조]

2. 지원자격

국내 정규 고등학교에 입학하여 전 교육과정을 이수한 졸업자 또는 2022년 2월 졸업예정자

1) 고교 전 교육과정을 국내 고교에서 이수하여야 함
2) 특성화고등학교 이수자, 예체능고등학교 이수자, 일반고등학교와 종합고등학교의 직업과정 이수자 및 검정고시 출신자는 제외함
3) 지원자는 고교과정 중 다음의 최소 이수 과목 요건을 충족하여야 함 [교과 인정과목 45쪽 참조]

과목	교과 이수 요건	최소 이수 과목 수
공통과목	국어, 수학, 영어, 사회, 과학 교과영역에서 각 교과 당 1과목 이상 이수 해당 이수과목은 모두 원점수, 평균, 표준편차, 석차등급이 기재되어야함	**5 과목**
일반선택과목	국어, 수학, 영어, 사회, 과학 교과영역에서 5과목 이상 이수 해당 이수과목은 모두 원점수, 평균, 표준편차, 석차등급이 기재되어야함	**5 과목**
진로선택과목	국어, 수학, 영어, 사회, 과학 교과영역에서 1과목 이상 이수	**1 과목**

※ 사회교과는 한국사, 역사, 도덕 포함

3. 전형요소 및 평가방법

선발 단계	학교생활기록부 교과	면접	전형방법
1단계	100%	-	교과점수 순으로 모집인원의 350% 내외를 면접대상자로 선발함
2단계	70%	30%	1단계 점수와 면접시험 점수의 합 순으로 합격자를 선발함 면접시험에 응시하지 않을 경우 불합격 처리

※ 1단계 점수는 학교생활기록부 교과 성적 반영방법 참조 [43쪽 참조]
※ [변경] 면접시험은 사전 공지된 면접 질문의 답을 직접 녹화하여 업로드한 영상으로 평가(Pass/Non-Pass) [48쪽 참조]
※ 각 단계별로 지원자의 평가점수가 기준에 미달할 경우 모집인원에 상관없이 선발하지 않음

▣ 대학수학능력시험 자격기준: 적용하지 않음

4. 제출서류

가. 입학원서는 인터넷으로만 접수합니다.

구 분	입력 및 제출기간	비 고
입학원서	9.10.(금) 10:00 ~ 9.14.(화) 18:00	전형료 결제 완료 후 전형 및 모집단위 변경과 취소 절대 불가

나. 학교생활기록부 1부

1) **학교생활기록부는 반드시 온라인 제공에 동의해야 하며 별도로 제출할 필요가 없음**. 단, 전산자료 확정기준일 2021. 8. 31.까지 작성된 내용 중 학교생활기록부에 추가 또는 변경사항이 있는 경우, 학교장 직인이 날인되어 있는 학교생활기록부 1부(수정사항을 형광펜 등으로 표시)와 온라인 제공 학교생활기록부 수정요청서 (미래캠퍼스 입학홍보처 홈페이지에서 내려 받아 작성)를 서류제출기간에 미래캠퍼스 입학홍보처로 제출해야 함

2) 학교생활기록부의 온라인 제공에 동의하지 않는 지원자 또는 학교생활기록부를 온라인으로 제공할 수 없는 자는 다음과 같은 서류를 제출해야 함.

가) 학교생활기록부(학교장 직인 날인) 원본 1부

나) 학교생활기록부 교과성적표 1부(엑셀 서식을 입학홍보처 홈페이지에서 다운로드)를 이메일 제출

※ 주소: 강원도 원주시 연세대길 1, 입학홍보처 수시담당자 앞 / e-mail주소: ysmirae@yonsei.ac.kr

5. 유의사항

가. 전형일정: 5쪽[전형일정] 참조

나. 안내사항: 6쪽[제출서류], 11쪽[지원자 유의사항], 51쪽[전형료], 52쪽[등록확인 예치금 납부] 참조

교과우수자(창의인재) 전형

1. 모집단위 및 모집인원: [3쪽 참조]

2. 지원자격

국내 정규 고등학교에 입학하여 전 교육과정을 이수한 졸업자 또는 2022년 2월 졸업예정자

1) 고교 전 교육과정을 국내 고교에서 이수하여야 함
2) 특성화고등학교 이수자, 예체능고등학교 이수자, 일반고등학교와 종합고등학교의 직업과정 이수자 및 검정고시 출신자는 제외함
3) 지원자는 고교과정 중 다음의 최소 이수 과목 요건을 충족하여야 함 [교과 인정과목 45쪽 참조]

과목	교과 이수 요건	최소 이수 과목 수
공통과목	국어, 수학, 영어, 사회, 과학 교과영역에서 각 교과 당 1과목 이상 이수 해당 이수과목은 모두 원점수, 평균, 표준편차, 석차등급이 기재되어야함	**5 과목**
일반선택과목	국어, 수학, 영어, 사회, 과학 교과영역에서 5과목 이상 이수 해당 이수과목은 모두 원점수, 평균, 표준편차, 석차등급이 기재되어야함	**5 과목**
진로선택과목	국어, 수학, 영어, 사회, 과학 교과영역에서 1과목 이상 이수	**1 과목**

※ 사회교과는 한국사, 역사, 도덕 포함

3. 전형요소 및 평가방법

선발 단계	학교생활기록부 교과	면접	전형방법
1단계	100%	-	교과점수 순으로 모집인원의 350%(의예과 600%) 내외를 면접대상자로 선발함
2단계	70%	30%	1단계 점수와 면접시험 점수의 합 순으로 합격자를 선발함 면접시험에 응시하지 않을 경우 불합격 처리

※ 1단계 점수는 학교생활기록부 교과 성적 반영방법 참조 [43쪽 참조]
※ [변경] 면접시험은 사전 공지된 면접 질문의 답을 직접 녹화하여 업로드한 영상으로 평가(Pass/Non-Pass) [48쪽 참조]
※ 각 단계별로 지원자의 평가점수가 기준에 미달할 경우 모집인원에 상관없이 선발하지 않음

▣ 대학수학능력시험 자격기준: 적용하지 않음(단, 의예과는 적용)

4. 제출서류

가. 입학원서는 인터넷으로만 접수합니다.

구 분	입력 및 제출기간	비 고
입학원서	9.10.(금) 10:00 ~ 9.14.(화) 18:00	전형료 결제 완료 후 전형 및 모집단위 변경과 취소 절대 불가

나. 학교생활기록부 1부

1) **학교생활기록부는 반드시 온라인 제공에 동의해야 하며 별도로 제출할 필요가 없음**. 단, 전산자료 확정기준일 2021. 8. 31.까지 작성된 내용 중 학교생활기록부에 추가 또는 변경사항이 있는 경우, 학교장 직인이 날인되어 있는 학교생활기록부 1부(수정사항을 형광펜 등으로 표시)와 온라인 제공 학교생활기록부 수정요청서 (미래캠퍼스 입학홍보처 홈페이지에서 내려 받아 작성)를 서류제출기간에 미래캠퍼스 입학홍보처로 제출해야 함

2) 학교생활기록부의 온라인 제공에 동의하지 않는 지원자 또는 학교생활기록부를 온라인으로 제공할 수 없는 자는 다음과 같은 서류를 제출해야 함.

가) 학교생활기록부(학교장 직인 날인) 원본 1부: 우편 제출

나) 학교생활기록부 교과성적표 1부(엑셀 서식을 입학홍보처 홈페이지에서 다운로드)를 이메일 제출

※ 주소: 강원도 원주시 연세대길 1, 입학홍보처 수시담당자 앞 / e-mail주소: ysmirae@yonsei.ac.kr

5. 유의사항

가. 전형일정: 5쪽[전형일정] 참조

나. 안내사항: 6쪽[제출서류], 11쪽[지원자 유의사항], 51쪽[전형료], 52쪽[등록확인 예치금 납부] 참조

학생부종합

학교생활우수자 전형

1. 모집단위 및 모집인원: [3쪽 참조]

2. 지원자격

국내 정규 고등학교에 입학하여 전 교육과정을 이수한 졸업자 또는 2022년 2월 졸업예정자

※ 특성화고 직업과정 이수자(일반고등학교와 종합고등학교의 직업과정 이수자 포함), 검정고시 출신자는 제외함

3. 전형요소 및 평가방법

선발단계	서류	면접	전형방법
1단계	100%	-	학교생활기록부, 자기소개서를 종합평가하여 모집인원의 350%(의예과 600%) 내외를 면접대상자로 선발함
2단계	70%	30%	1단계 점수와 면접평가 점수의 합 순으로 합격자를 선발함 면접시험에 응시하지 않을 경우 불합격 처리

※ [변경] 면접시험은 사전 공지된 면접 질문의 답을 직접 녹화하여 업로드한 영상으로 평가(Pass/Non-Pass) [48쪽 참조]

※ 각 단계별로 지원자의 평가점수가 기준에 미달할 경우 모집인원에 상관없이 선발하지 않음

▣ 대학수학능력시험 자격기준: 적용하지 않음(단, 의예과는 적용)

4. 제출서류

가. 입학원서와 자기소개서는 인터넷으로만 접수합니다.

구 분	입력 및 제출기간	비 고
입학원서	9. 10(금) 10:00 ~ 9. 14.(화) 18:00	전형료 결제 완료 후 전형 및 모집단위 변경과 취소 절대 불가
자기소개서	9. 10.(금) 10:00 ~ 9. 14.(화) 22:00	입력 및 제출기간 중 최종제출 후 및 제출기간 종료 후에는 입력·수정·추가제출 절대 불가

나. 학교생활기록부 1부

1) **학교생활기록부는 반드시 온라인 제공에 동의해야 하며 별도로 제출할 필요가 없음.** 단, 전산자료 확정기준일 2021. 8. 31.까지 작성된 내용 중 학교생활기록부에 추가 또는 변경사항이 있는 경우, 학교장 직인이 날인되어 있는 학교생활기록부 1부(수정사항을 형광펜 등으로 표시)와 온라인 제공 학교생활기록부 수정요청서(미래캠퍼스 입학홍보처 홈페이지에서 내려 받아 작성)를 서류제출기간에 미래캠퍼스 입학홍보처로 제출해야 함

2) 학교생활기록부의 온라인 제공에 동의하지 않는 지원자 또는 학교생활기록부를 온라인으로 제공할 수 없는 자는 학교장 직인이 날인되어 있는 학교생활기록부 1부와 블라인드 처리한 사본 1부를 제출해야 함

3) 조기졸업예정자는 조기졸업예정확인서를 추가 제출해야 함(미래캠퍼스 입학홍보처 홈페이지에서 내려받아 작성)

5. 유의사항

가. 전형일정: 5쪽[전형일정] 참조

나. 안내사항: 6쪽[제출서류], 11쪽[지원자 유의사항], 51쪽[전형료], 52쪽[등록확인 예치금 납부] 참조

강원인재 전형

1. 모집단위 및 모집인원: [3쪽 참조]

2. 지원자격

강원도 소재 정규 고등학교에 입학하여 전 교육과정을 이수한 졸업자 또는 2022년 2월 졸업예정자

※ 검정고시 및 마이스터고등학교 출신자 지원 불가

※ 합격자 중 자치단체장 추천을 받은 차상위계층 및 기초생활수급대상자는 최대 12명까지 자치단체장 장학금 지급

3. 전형요소 및 평가방법

모집단위	서류	면접 (의학적인성)	전형방법
전 모집단위 (의예과 제외)	100%	-	학교생활기록부, 자기소개서를 종합평가하여 선발함
의예과	80%	20%	일괄합산방식(서류+면접)으로 선발함 - 서류평가: 학교생활기록부, 자기소개서를 종합평가함 - 면접시험에 응시하지 않을 경우 불합격 처리

※ 제출서류에 대한 확인 절차가 필요한 경우, 학교나 관련 기관 등을 방문하거나 전화 확인할 수 있음

※ [변경] 의예과 면접시험은 사전 공지된 면접 질문의 답을 직접 녹화하여 업로드한 영상으로 평가(Pass/Non-Pass) [48쪽 참조]

※ 지원자의 평가점수가 기준에 미달할 경우 모집인원에 상관없이 선발하지 않음

▣ **대학수학능력시험 자격기준: 적용하지 않음(단, 의예과는 적용)**

4. 제출서류

가. 입학원서와 자기소개서는 인터넷으로만 접수합니다.

구 분	입력 및 제출기간	비 고
입학원서	9. 10(금) 10:00 ~ 9. 14.(화) 18:00	전형료 결제 완료 후 전형 및 모집단위 변경과 취소 절대 불가
자기소개서	9. 10.(금) 10:00 ~ 9. 14.(화) 22:00	입력 및 제출기간 중 최종제출 후 및 제출기간 종료 후 입력·수정·추가제출 절대 불가

나. 학교생활기록부 1부

1) **학교생활기록부는 반드시 온라인 제공에 동의해야 하며 별도로 제출할 필요가 없음.** 단, 전산자료 확정기준일 2021. 8. 31.까지 작성된 내용 중 학교생활기록부에 추가 또는 변경사항이 있는 경우, 학교장 직인이 날인되어 있는 학교생활기록부 1부(수정사항을 형광펜 등으로 표시)와 온라인 제공 학교생활기록부 수정요청서(미래캠퍼스 입학홍보처 홈페이지에서 내려 받아 작성)를 서류제출기간에 미래캠퍼스 입학홍보처로 제출해야 함

2) 학교생활기록부의 온라인 제공에 동의하지 않는 지원자 또는 학교생활기록부를 온라인으로 제공할 수 없는 자는 학교장 직인이 날인되어 있는 학교생활기록부 1부와 블라인드 처리한 사본 1부를 제출해야 함

3) 조기졸업예정자는 조기졸업예정확인서를 추가 제출해야 함(미래캠퍼스 입학홍보처 홈페이지에서 내려받아 작성)

5. 자치단체장 장학금: 자치단체장의 추천을 받은 기초생활수급자 및 차상위계층인 자 또는 그의 자녀는 자치단체장 장학금을 지급합니다. [최대 12명 선발 / 53쪽 장학금 안내 참조]

※ 추가 제출서류: 국민기초생활보장수급자 증명서 또는 차상위계층 증빙서류 1부, 주민등록초본 1부, 자치단체장(강원도지사) 추천서 1부(강원도청 발행), 행·재정 지원계획서 1부 (추천방법 및 관련 내용은 각 고등학교 및 강원도교육청에 문의)

6. 유의사항

가. 전형일정: 5쪽[전형일정] 참조

나. 안내사항: 6쪽[제출서류], 11쪽[지원자 유의사항], 51쪽[전형료], 52쪽[등록확인 예치금 납부] 참조

기회균형 전형

1. 모집단위 및 모집인원: [3쪽 참조]

2. 지원자격

국내·외 정규 고등학교 졸업자 또는 2022년 2월 국내·외 정규 고등학교 졸업예정자, 국내 고등학교 졸업 학력 검정고시 합격자, 기타 국내 고교졸업 학력 인정자로서 아래 표의 지원자격 중 하나의 자격을 갖춘 자

※ 국외고등학교 졸업(예정)자는 국내·외에서 12년 학제 이상의 학교 교육과정을 수료한 자를 원칙으로 하며, 해당 국가별 학제 및 학기 등을 고려하여 지원자격을 종합적으로 판단함

※ 국외(외국소재) 고등학교[재외한국학교 제외], 국내 학력인정 외국교육기관 졸업자 및 1학기 이상 이수한 자, 검정고시 합격자는 비교과활동기록표 및 증빙자료 제출 가능[68쪽 참조]

구 분	지원자격 기준
국가보훈대상자	「국가보훈 기본법」 제3조 제2호의 '국가보훈대상자'로서 국가보훈관계 법령에 따른 교육지원 대상자이며 [대학입학특별전형 대상자 증명서]를 제출할 수 있는 자
민주화 운동 관련자	「민주화운동관련자 명예회복 및 보상 등에 관한 법률」 제2조 2항 각 호에 해당하는 자(민주화운동관련자 명예회복 및 보상심의위원회의 민주화운동관련자증서 발급 가능자) 또는 그의 자녀
직업군인 자녀	군 복무기간 총 15년 이상이며, 직업군인으로 2021년 9월 현재 재직 중인 자의 자녀(복무기간은 임관일로부터 산정하며, 휴직기간도 복무기간으로 인정함)
소방공무원 자녀	소방공무원으로 재직 기간이 10년 이상이며, 2021년 9월 현재 재직 중인 자의 자녀
장애인부모 자녀	부모 중 1인 이상이 장애인 복지법 제32조에 의하여 장애인 등록(중증 장애인만 해당)을 필한 장애인의 자녀(※ 중증장애인은 장애등급 폐지 전 1~3급에 준함)
조손 가정	(외)할아버지, (외)할머니, 손자, 손녀로 구성된 가족으로서 부모가 사망하거나 생사가 분명하지 않은 손자녀 (한부모가족 지원사업 대상자 확인서 제출 가능한 자에 한함)
국내·외의 벽·오지 근무경력이 있는 선교사 및 교역자 또는 의료봉사자 자녀	국내·외의 벽·오지에서 2011년 1월 1일 ~ 2021년 9월 9일까지의 기간 동안 통산 근무경력 기간이 5년 이상이며 2021년 9월 9일 현재 해당 분야에 재직 중인 자의 자녀
다문화 가정	결혼이전에 외국 국적이었던 친모(친부)와 국적이 대한민국인 친부(친모) 사이에 출생한 대한민국 국적자(단, 결혼이전에 외국 국적이었던 친모(친부)가 과거에 한국국적을 포기한 사실이 있을 경우 지원자격을 인정하지 아니함)
다자녀 가정 출신자	지원자, 부, 모 각각의 가족관계증명서로 다자녀(3자녀 이상) 가정 확인이 가능한 자

3. 전형요소 및 평가방법

모집단위	서류	면접 (의학적인성)	전형방법
전 모집단위 (의예과 제외)	100%	-	학교생활기록부, 자기소개서, 비교과활동기록표 및 증빙자료(국외고/검정고시에 한함)를 종합평가하여 선발함
의예과	80%	20%	일괄합산방식(서류+면접)으로 선발함 - 서류평가: 학교생활기록부, 자기소개서, 비교과활동기록표 및 증빙자료 (국외고/검정고시에 한함)를 종합평가함 - 면접시험: 면접시험에 응시하지 않을 경우 불합격 처리

※ 제출서류에 대한 확인 절차가 필요한 경우, 학교나 관련 기관 등을 방문하거나 전화 확인함

※ [변경] 의예과 면접시험은 사전 공지된 면접 질문의 답을 직접 녹화하여 업로드한 영상으로 평가(Pass/Non-Pass) [48쪽 참조]

※ 지원자의 평가점수가 기준에 미달할 경우 모집인원에 상관없이 선발하지 않음

▣ **대학수학능력시험 자격기준: 적용하지 않음(단, 의예과는 적용)**

4. 제출서류

가. 입학원서와 자기소개서는 인터넷으로만 접수합니다.

구 분	입력 및 제출기간	비 고
입학원서	9. 10.(금) 10:00 ~ 9. 14.(화) 18:00	전형료 결제 완료 후 전형 및 모집단위 변경과 취소 절대 불가
자기소개서	9. 10.(금) 10:00 ~ 9. 14.(화) 22:00	입력 및 제출기간 중 최종제출 후 및 제출기간 종료 후에는 입력·수정·추가제출 절대 불가

나. 제출서류(필수 서류)

구 분	제출서류	비 고
국내정규고등학교 졸업(예정)자	• 학교생활기록부 1부	• **학교생활기록부 온라인 제공에 동의한 경우: <u>서류제출 필요 없음</u>** 단, 2021. 8. 31.까지 작성된 내용 중 학교생활기록부에 추가 또는 변경사항이 있는 경우, 학교장 직인이 날인되어 있는 학교생활기록부 1부(수정사항을 형광펜 등으로 표시)와 온라인 제공 학교생활기록부 수정요청서(미래캠퍼스 입학홍보처 홈페이지 자료실에서 내려 받아 작성)를 서류제출기간 내에 미래캠퍼스 입학홍보처로 제출 • **학교생활기록부 온라인 제공에 동의하지 않는 지원자 또는 학교생활기록부를 온라인으로 제공할 수 없는 자** - 학교생활기록부 원본 및 블라인드 처리한 사본: 우편제출 **※ 학교생활기록부의 온라인 제공 동의여부와 상관없이, 고교 재학 중 국외 수학사실이 있는 국내고등학교졸업(예정)자는 국외 학교 성적증명서(Official Transcript) 원본을 제출 (단, 사본 제출 시에는 원본을 가지고 제출서류 접수 장소에서 원본대조필 확인을 받아 제출)**
국외고등학교 졸업(예정)자	• 졸업(예정)증명서 1부 • 성적증명서(Official Transcript) 1부	• 졸업(예정)증명서와 성적증명서 원본 및 블라인드 처리한 사본: 우편제출 • 합격자 중 국외고등학교 졸업(예정)자는 졸업증명서 또는 졸업장(Diploma)에 대한 아포스티유(Apostille) 확인서 또는 영사확인서를 2022. 2. 25.(금)(단, 일본 고교 출신자의 경우 3월말)까지 미래캠퍼스 입학홍보처로 반드시 제출하여야 하며, 제출하지 않을 경우 입학이 취소됨 **※ 지원 시 제출한 졸업증명서 또는 졸업장(Diploma)에 대한 아포스티유(Apostille) 확인서 또는 영사확인서를 제출한 합격자, 교육부의 인가를 받은 재외 한국학교 출신 합격자, 중국교육부 학력 및 학위인증센터 발행 학력 및 학위인증보고서 (www.cdgdc.edu.cn)를 제출한 합격자(중국 내 학력 취득자에 한함)는 다시 제출할 필요가 없음**
국내고등학교 졸업자격 검정고시합격자	• 국내고등학교 졸업자격 검정고시 합격증명서 및 성적증명서 각 1부	· **온라인 제공에 동의할 경우: <u>서류제출 필요없음</u>**

※ 조기졸업예정자는 조기졸업예정확인서를 추가 제출해야 함(미래캠퍼스 입학홍보처 홈페이지에서 내려 받아 작성)

다. 제출서류(지원자격별 증빙서류)

구 분	제출서류
국가보훈대상자[1]	• 보훈(지)청장이 발행하는「대학입학 특별전형 대상자 증명서」1부 • 가족관계증명서(본인 명의) 1부
민주화운동 관련자	• 민주화운동 관련자 명예회복 및 보상심의위원회의 민주화운동 관련자 증서 1부 • 가족관계증명서(본인 명의) 1부
직업군인 자녀	• 임관일과 해당근무지의 재직기간이 표시된 재직증명서(또는 복무확인서) 1부 - 근무지가 두 곳 이상일 경우 현재 재직 중인 근무지의 재직증명서(복무확인서)를 포함해야 함 • 가족관계증명서(본인 명의) 1부
소방공무원 자녀	• 소방공무원(재직기간 10년 이상) 재직증명서 1부 • 가족관계증명서(본인 명의) 1부
국내·외의 벽·오지 근무경력이 있는 선교사 및 교역자 또는 의료봉사자 자녀	• 선교사 및 교역자: 교단 단체장의 추천서 및 경력증명서 1부 • 의료봉사자 - 국내: 경력사항이 포함된 기초자치단체장 또는 파견기관장의 추천서 1부 - 국외: 경력사항이 포함된 해당국 공관장 또는 파견기관장의 추천서 1부 ※ 각 추천서 또는 경력증명서에 근무지 주소, 근무기간이 반드시 명시되어야 함 • 가족관계증명서(본인 명의) 1부
조손 가정	• 한 부모 가족 지원사업 대상자 확인서 1부 • 가족관계증명서(본인 명의) 1부 - 부모의 사망 확인이 안 될 경우 행방불명 확인서 1부 • 주민등록등본 1부
장애인부모 자녀	• 지원자 부 또는 모의 장애인증명서(장애인등록증 사본은 인정하지 않음) 1부 • 가족관계증명서(본인 명의) 1부
다문화 가정	• 기본증명서(본인 명의) 1부 • 가족관계증명서(본인 명의) 1부 • 혼인관계증명서(부모) 1부
다자녀 가정 출신자	• 지원자, 부, 모 각각의 가족관계증명서 1부(총 3부)

※ 각종 증빙서류는 제출일로부터 7일 이내에 발급한 서류에 한하며, 지원자격 심사에 필요하다고 판단되는 경우 추가 서류 제출을 요구할 수 있음

1) 국가보훈대상자의 자격기준은 다음과 같음

구 분	제출서류
독립유공자	「독립유공자예우에 관한 법률」제4조 제1호 및 제2호에 해당하는 자의 자녀 및 손자녀
국가유공자	「국가유공자 등 예우 및 지원에 관한 법률」제4조 제1항 제3호 ~ 제18호에 해당하는 자 및 그 자녀(단, 참전유공자는 교육지원 비대상임)
6·18자유상이자	「국가유공자 등 예우 및 지원에 관한 법률」제73조에 해당하는 자 및 그 자녀
지원대상자	「국가유공자 등 예우 및 지원에 관한 법률」제73조의2 [법률 제11029호]에 해당하는 지원 순직·공상군경(공무원) 및 그 자녀
고엽제후유의증환자	「고엽제후유의증 등 환자지원에 관한 법률」제2조 제3호 및 제7조 제9항에 해당하는 자 및 그 자녀
5·18민주유공자	「5·18민주유공자 예우에 관한 법률」제4조 제1호 ~ 제3호에 해당하는 자 및 그 자녀
특수임무유공자	「특수임무유공자 예우 및 단체설립에 관한 법률」제3조 제1호 ~ 제3호에 해당하는 자 및 그 자녀
보훈보상대상자	「보훈보상대상자 지원에 관한 법률」제2조 제1항 제1호 ~ 제4호에 해당하는 자 및 그 자녀

라. 제출서류(비교과활동기록표)

1) 국내고등학교 재학생 및 졸업생은 비교과활동기록표 제출불가[단, 국내고 재학 중 국외고 수학사실이 있는 자는 제출 가능]

2) 국외(외국소재)고등학교[재외한국학교 제외], 국내 학력인정 외국교육기관 졸업(예정)자 또는 1학기 이상 이수한자, 검정고시 합격자: 국내 고교 학교생활기록부의 비교과 부분에 상응하는 자료를 비교과활동기록표 및 증빙자료로 제출 가능하며, 제출 시 공인어학성적 및 수학/과학/외국어 교과 관련 교외 수상 서류는 제출할 수 없음

3) 제출서류

가) 비교과활동기록표 1부

나) 목록에 명시된 비교과활동기록표 증빙 원본 서류 일체

다) 원본에서 인적사항이 블라인드 처리된 사본 서류 일체

- 블라인드 처리 항목: 성명, 수험번호, 주민번호(생년월일), 사진, 학교 정보 일체(학교명, 학교주소, 학교마크 등)
- 블라인드 처리가 불완전할 경우 평가에 불이익을 받을 수 있음

6. 유의사항

가. 전형일정: 5쪽[전형일정] 참조

나. 안내사항: 6쪽[제출서류], 11쪽[지원자 유의사항], 51쪽[전형료], 52쪽[등록확인 예치금 납부] 참조

활동우수자 전형

1. 모집단위 및 모집인원

학 부	모집단위	전 공	모집인원
디자인예술학부	디자인예술학부	산업디자인학	15명
		시각디자인학	
		디지털아트학	
동아시아국제학부 (East Asia International College)	동아시아국제학부	East Asian Politics and Culture	46명
		East Asian Economy and Business	
글로벌엘리트학부 (Global Elite Division)	글로벌엘리트학부	한국문화 · 경영	5명(국외고)
		글로벌산업경영	
		디지털미디어디자인	
		구강보건학	
		의료영상및방사선과학	
		재활치료학	

2. 지원자격

국내·외 정규 고등학교 졸업자 또는 2022년 2월 국내·외 정규 고등학교 졸업예정자, 국내 고등학교 졸업학력 검정고시 합격자, 기타 국내고교졸업 학력 인정자

※ 단, 글로벌엘리트학부는 국외고등학교 졸업(예정)자에 한하여 지원 가능

※ 국외고등학교 졸업(예정)자는 국내·외에서 12년 학제 이상의 학교 교육과정을 수료한 자를 원칙으로 하며, 해당 국가별 학제 및 학기 등을 고려하여 지원자격을 종합적으로 판단

※ 국외(외국소재) 고등학교[재외한국학교 제외], 국내 학력인정 외국교육기관 졸업자 및 1학기 이상 이수한 자, 검정고시 합격자는 비교과활동기록표 및 증빙자료 제출 가능[68쪽 참조]

※ 특성화고등학교(직업과정) 이수자, 일반고 및 종합고등학교의 특성화(직업) 과정 이수자 제외

3. 전형요소 및 평가방법

선발단계	서류	면접	전형방법
1단계	100%	-	학교생활기록부, 자기소개서, 비교과활동기록표 및 증빙자료(국외고/검정고시에 한함)를 종합평가하여 모집 인원의 350% 내외를 면접대상자로 선발함
2단계	70%	30%	1단계 점수와 면접시험 점수의 합 순으로 합격자를 선발함 면접시험에 응시하지 않을 경우 불합격 처리

※ 면접시험(대면)은 인성가치관과 전공역량을 평가하며, 동아시아국제학부는 영어로 출제될 수 있음[48쪽 참조]

※ 각 단계별로 지원자의 평가점수가 기준에 미달할 경우 모집인원에 상관없이 선발하지 않음

▣ 대학수학능력시험 자격기준: 적용하지 않음

4. 제출서류

가. 입학원서와 자기소개서는 인터넷으로만 접수합니다.

구 분	입력 및 제출기간	비 고
입학원서	9. 10.(금) 10:00 ~ 9. 14.(화) 18:00	전형료 결제 완료 후 전형 및 모집단위 변경과 취소 절대 불가
자기소개서	9. 10.(금) 10:00 ~ 9. 14.(화) 22:00	입력 및 제출기간 중 최종제출 후 및 제출기간 종료 후에는 입력·수정·추가제출 절대 불가

나. 제출서류(필수 서류)

구 분	제출서류	비 고
국내정규고등학교 졸업(예정)자	• 학교생활기록부 1부	• **학교생활기록부 온라인 제공에 동의한 경우: <u>서류제출 필요 없음</u>** 단, 2021. 8. 31.까지 작성된 내용 중 학교생활기록부에 추가 또는 변경사항이 있는 경우, 학교장 직인이 날인되어 있는 학교생활기록부 1부(수정사항을 형광펜 등으로 표시)와 온라인 제공 학교생활기록부 수정요청서(미래캠퍼스 입학홍보처 홈페이지 자료실에서 내려 받아 작성)를 서류제출기간 내에 미래캠퍼스 입학홍보처로 제출 • **학교생활기록부 온라인 제공에 동의하지 않는 지원자 또는 학교생활기록부를 온라인으로 제공할 수 없는 자** - 학교생활기록부 원본 및 블라인드 처리한 사본: 우편제출 **※ 학교생활기록부의 온라인 제공 동의여부와 상관없이, 고교 재학 중 국외 수학사실이 있는 국내고등학교졸업(예정)자는 국외 학교 성적증명서(Official Transcript) 원본을 제출 (단, 사본 제출 시에는 원본을 가지고 제출서류 접수 장소에서 원본대조필 확인을 받아 제출)**
국외고등학교 졸업(예정)자	• 졸업(예정)증명서 1부 • 성적증명서(Official Transcript) 1부	• 졸업(예정)증명서와 성적증명서 원본 및 블라인드 처리한 사본: 우편제출 • 합격자 중 국외고등학교 졸업(예정)자는 졸업증명서 또는 졸업장(Diploma)에 대한 아포스티유(Apostille) 확인서 또는 영사확인서를 2022. 2. 25.(금)(단, 일본 고교 출신자의 경우 3월말)까지 미래캠퍼스 입학홍보처로 반드시 제출하여야 하며, 제출하지 않을 경우 입학이 취소됨 **※ 지원 시 제출한 졸업증명서 또는 졸업장(Diploma)에 대한 아포스티유(Apostille) 확인서 또는 영사확인서를 제출한 합격자, 교육부의 인가를 받은 재외 한국학교 출신 합격자, 중국교육부 학력 및 학위인증센터 발행 학력 및 학위인증보고서 (www.cdgdc.edu.cn)를 제출한 합격자(중국 내 학력 취득자에 한함)는 다시 제출할 필요가 없음**
국내고등학교 졸업자격 검정고시합격자	• 국내고등학교 졸업자격 검정고시 합격증명서 및 성적증명서 각 1부	· **온라인 제공에 동의할 경우: <u>서류제출 필요없음</u>**

※ 조기졸업예정자는 조기졸업예정확인서를 추가 제출해야 함(미래캠퍼스 입학홍보처 홈페이지에서 내려 받아 작성)

다. 제출서류(비교과활동기록표)

1) 국내고등학교 재학생 및 졸업생은 비교과활동기록표 제출 불가[단, 국내고 재학 중 국외고 수학사실이 있는 자는 제출 가능]

2) 국외(외국소재)고등학교[재외한국학교 제외], 국내 학력인정 외국교육기관 졸업(예정)자 또는 1학기 이상 이수한자, 검정고시 합격자: 국내 고교 학교생활기록부의 비교과 부분에 상응하는 자료를 비교과활동기록표 및 증빙자료로 제출 가능하며, 제출 시 공인어학성적 및 수학/과학/외국어 교과 관련 교외 수상 서류는 제출할 수 없음

3) 제출서류

가) 비교과활동기록표 1부

나) 목록에 명시된 비교과활동기록표 증빙 원본 서류 일체

다) 원본에서 인적사항이 블라인드 처리된 사본 서류 일체

- 블라인드 처리 항목: 성명, 수험번호, 주민번호(생년월일), 사진, 학교 정보 일체(학교명, 학교주소, 학교마크 등)
- 블라인드 처리가 불완전할 경우 평가에 불이익을 받을 수 있음

5. 유의사항

가. 전형일정: 5쪽[전형일정] 참조

나. 안내사항: 6쪽[제출서류], 11쪽[지원자 유의사항], 51쪽[전형료], 52쪽[등록확인 예치금 납부] 참조

SW창의인재 전형

1. 모집단위 및 모집인원

모집단위	모집인원
소프트웨어학부	10명
디지털헬스케어학부	5명

2. 지원자격

국내·외 정규 고등학교 졸업자 또는 2022년 2월 국내·외 정규 고등학교 졸업예정자, 국내 고등학교 졸업학력 검정고시 합격자, 기타 국내고교졸업 학력 인정자

※ 국외고등학교 졸업(예정)자는 국내·외에서 12년 학제 이상의 학교 교육과정을 수료한 자를 원칙으로 하며, 해당 국가별 학제 및 학기 등을 고려하여 지원자격을 종합적으로 판단함

※ 국외(외국소재) 고등학교[재외한국학교 제외], 국내 학력인정 외국교육기관 졸업자 및 1학기 이상 이수한 자, 검정고시 합격자는 비교과활동기록표 및 증빙자료 제출 가능[68쪽 참조]

※ 특성화고등학교(직업과정) 이수자, 일반고 및 종합고등학교의 특성화(직업) 과정 이수자는 제외

3. 전형요소 및 평가방법

선발단계	서류	면접	전형방법
1단계	100%	-	학교생활기록부, 자기소개서, 비교과활동기록표 및 증빙자료(국외고/검정고시에 한함)를 종합평가하여 모집 인원의 350% 내외를 면접대상자로 선발함
2단계	70%	30%	1단계 점수와 면접평가 점수의 합으로 합격자를 선발함 면접시험에 응시하지 않을 경우 불합격 처리

※ 면접시험(대면)은 인성가치관과 전공역량을 평가 [48쪽 참조]

※ 각 단계별로 지원자의 평가점수가 기준에 미달할 경우 모집인원에 상관없이 선발하지 않음

▣ 대학수학능력시험 자격기준: 적용하지 않음

4. 제출서류

가. 입학원서와 자기소개서는 인터넷으로만 접수합니다.

구 분	입력 및 제출기간	비 고
입학원서	9. 10.(금) 10:00 ~ 9. 14.(화) 18:00	전형료 결제 완료 후 전형 및 모집단위 변경과 취소 절대 불가
자기소개서	9. 10.(금) 10:00 ~ 9. 14.(화) 22:00	입력 및 제출기간 중 최종제출 후 및 제출기간 종료 후에는 입력·수정·추가제출 절대 불가

나. 제출서류

구 분	제출서류	비 고
국내정규고등학교 졸업(예정)자	• 학교생활기록부 1부	• **학교생활기록부 온라인 제공에 동의한 경우: <u>서류제출 필요 없음</u>** 단, 2021. 8. 31.까지 작성된 내용 중 학교생활기록부에 추가 또는 변경사항이 있는 경우, 학교장 직인이 날인되어 있는 학교생활기록부 1부(수정사항을 형광펜 등으로 표시)와 온라인 제공 학교생활기록부 수정요청서(미래캠퍼스 입학홍보처 홈페이지 자료실에서 내려 받아 작성)를 서류제출기간 내에 미래캠퍼스 입학홍보처로 제출 • **학교생활기록부 온라인 제공에 동의하지 않는 지원자 또는 학교생활기록부를 온라인으로 제공할 수 없는 자** - 학교생활기록부 원본 및 블라인드 처리한 사본: 우편제출 **※ 학교생활기록부의 온라인 제공 동의여부와 상관없이, 고교 재학 중 국외 수학사실이 있는 국내고등학교졸업(예정)자는 국외 학교 성적증명서(Official Transcript) 원본을 제출 (단, 사본 제출 시에는 원본을 가지고 제출서류 접수 장소에서 원본대조필 확인을 받아 제출)**
국외고등학교 졸업(예정)자	• 졸업(예정)증명서 1부 • 성적증명서(Official Transcript) 1부	• 졸업(예정)증명서와 성적증명서 원본 및 블라인드 처리한 사본: 우편제출 • 합격자 중 국외고등학교 졸업(예정)자는 졸업증명서 또는 졸업장(Diploma)에 대한 아포스티유(Apostille) 확인서 또는 영사확인서를 2022. 2. 25.(금)(단, 일본 고교 출신자의 경우 3월말)까지 미래캠퍼스 입학홍보처로 반드시 제출하여야 하며, 제출하지 않을 경우 입학이 취소됨 **※ 지원 시 제출한 졸업증명서 또는 졸업장(Diploma)에 대한 아포스티유(Apostille) 확인서 또는 영사확인서를 제출한 합격자, 교육부의 인가를 받은 재외 한국학교 출신 합격자, 중국교육부 학력 및 학위인증센터 발행 학력 및 학위인증보고서 (www.cdgdc.edu.cn)를 제출한 합격자(중국 내 학력 취득자에 한함)는 다시 제출할 필요가 없음**
국내고등학교 졸업자격 검정고시합격자	• 국내고등학교 졸업자격 검정고시 합격증명서 및 성적증명서 각 1부	· **온라인 제공에 동의할 경우: <u>서류제출 필요없음</u>**

※ 조기졸업예정자는 조기졸업예정확인서를 추가 제출해야 함(미래캠퍼스 입학홍보처 홈페이지에서 내려 받아 작성)

다. 제출서류(비교과활동기록표)

1) 국내고등학교 재학생 및 졸업생은 비교과활동기록표 제출 불가[단, 국내고 재학 중 국외고 수학사실이 있는 자는 제출 가능]

2) 국외(외국소재)고등학교[재외한국학교 제외], 국내 학력인정 외국교육기관 졸업(예정)자 또는 1학기 이상 이수한자, 검정고시 합격자: 국내 고교 학교생활기록부의 비교과 부분에 상응하는 자료를 비교과활동기록표 및 증빙자료로 제출 가능하며, 제출 시 공인어학성적 및 수학/과학/외국어 교과 관련 교외 수상 서류는 제출할 수 없음

3) 제출서류

가) 비교과활동기록표 1부

나) 목록에 명시된 비교과활동기록표 증빙 원본 서류 일체

다) 원본에서 인적사항이 블라인드 처리된 사본 서류 일체

- 블라인드 처리 항목: 성명, 수험번호, 주민번호(생년월일), 사진, 학교 정보 일체(학교명, 학교주소, 학교마크 등)
- 블라인드 처리가 불완전할 경우 평가에 불이익을 받을 수 있음

5. 신입생 특전 및 혜택

가. SW창의인재 전형 합격생 전원에게 1년 동안 전액 장학금 지급[재학 중 지급]
나. 입학 후 일정 수준의 성적을 유지할 경우 학업우수 장학금 지급
다. SW연계 혹은 SW융합 전공 이수에 대한 SW특성화 장학금 지급
라. 국외 SW교육프로그램 참가기회 제공 및 교육비 전액 지원
마. 국내·외 유수 기업과의 인턴십/산학공동프로젝트 참가 기회 제공 및 실습지원비 지급

6. 유의사항

가. 전형일정: 5쪽[전형일정] 참조
나. 안내사항: 6쪽[제출서류], 11쪽[지원자 유의사항], 51쪽[전형료], 52쪽[등록확인 예치금 납부] 참조

논술

논술우수자 전형

1. 모집단위 및 모집인원: [3쪽 참조]

2. 지원자격

국내·외 정규 고등학교 졸업자 또는 2022년 2월 국내·외 정규 고등학교 졸업예정자, 국내 고등학교 졸업학력 검정고시 합격자, 기타 국내 고등학교 졸업학력 인정자

※ 국외고등학교 졸업(예정)자는 국내·외에서 12년 학제 이상의 학교 교육과정을 수료한 자를 원칙으로 하며, 해당 국가별 학제 및 학기 등을 고려하여 지원자격을 종합적으로 판단함

3. 전형요소 및 반영비율

전형요소	반영비율
논술	100%

▣ **대학수학능력시험 자격기준: 적용함 [50쪽 참조]**

4. 논술시험

가. 시험일자: 2021. 11. 26.(금)

나. 논술시험 세부 안내: [49쪽 참조]

구 분 \ 논술유형	미래인재	창의인재	의예과
출제유형 및 문제 수	• **출제유형** 논리력, 창의력, 종합적 사고능력을 평가하기 위한 인문·사회 교과목 통합사고형 • **문제 수**: 2문제 내외	• **출제유형** 대학 학업 수행에 필요한 기본 학업역량 평가 • **출제범위** 수학Ⅰ, 수학Ⅱ, 미적분, 확률과 통계 • **문제 수**: 3문제	• **출제유형** 대학 학업 수행에 필요한 기본 학업역량 평가 • **출제범위** 수학Ⅰ, 수학Ⅱ, 미적분, 확률과 통계, 기하 • **문제 수**: 2문제 • **출제유형** 대학 학업 수행에 필요한 기본 학업역량 평가 • **출제범위** 물리학(Ⅰ,Ⅱ), 화학(Ⅰ,Ⅱ), 생명과학(Ⅰ,Ⅱ) 중 1개 교과목 선택 • **문제 수**: 2문제
시험시간	오전 10:00~12:00, 오후 14:00~16:00 / 2시간		
답안지 형태	원고지	백지	백지
답안지 글자 수	**문제당 1,000자 내외** (글자 수에 대한 감점은 없음)	제한 없음	제한 없음

※ 의예과 지원자는 원서접수 시 반드시 물리학, 화학, 생명과학 중 1개 교과목을 선택하여 접수하며, 본인이 선택한 과목에 응시해야 함(접수 후에는 과목을 변경할 수 없음)

※ 논술시험 장소: 연세대학교 미래캠퍼스 (강원도 원주시 연세대길 1)

- 자세한 사항은 11. 22.(월) 17:00 미래캠퍼스 입학홍보처 홈페이지 공지

※ 논술시험 기출문제 및 출제의도: 미래캠퍼스 입학홍보처 홈페이지 참조

※ 논술문제는 고교 교육과정의 범위와 수준을 준수하여 출제

5. 논술성적 동점자 처리방법

가. 미래인재: 학교생활기록부 교과과목 중 **국어, 영어**에 해당하는 과목들을 모두 반영하여 순위를 정함

나. 창의인재: 학교생활기록부 교과과목 중 **수학, 과학**에 해당하는 과목들을 모두 반영하여 순위를 정함

6. 제출서류

가. 입학원서는 인터넷으로만 접수합니다(응시표는 지원자가 출력하여 보관하며, 논술시험 시 지참).

구 분	입력 및 제출기간	비 고
입학원서	9. 10.(금) 10:00 ~ 9. 14.(화) 18:00	전형료 결제 완료 후 전형 및 모집단위 변경과 취소 절대 불가

나. 제출서류

구 분	제출서류	비 고
국내정규고등학교 졸업(예정)자	• 학교생활기록부 1부	• **학교생활기록부 온라인 제공에 동의한 경우: 서류제출 필요없음** 단, 2021. 8. 31.까지 작성된 내용 중 학교생활기록부에 추가 또는 변경사항이 있는 경우, 학교장 직인이 날인되어 있는 학교생활기록부 1부(수정사항을 형광펜 등으로 표시)와 온라인 제공 학교생활기록부 수정요청서(미래캠퍼스 입학홍보처 홈페이지 자료실에서 내려 받아 작성)를 서류제출기간 내에 미래캠퍼스 입학홍보처로 제출 • **학교생활기록부 온라인 제공에 동의하지 않는 지원자 또는 학교생활기록부를 온라인으로 제공할 수 없는 자** - 학교생활기록부 원본 및 블라인드 처리한 사본: 우편제출 ※ **학교생활기록부의 온라인 제공 동의여부와 상관없이, 고교 재학 중 국외 수학사실이 있는 국내고등학교졸업(예정)자는 국외 학교 성적증명서(Official Transcript) 원본을 제출 (단, 사본 제출 시에는 원본을 가지고 제출서류 접수 장소에서 원본대조필 확인을 받아 제출)**
국외고등학교 졸업(예정)자	• 졸업(예정)증명서 1부 • 성적증명서(Official Transcript) 1부	• 졸업(예정)증명서와 성적증명서 원본 및 블라인드 처리한 사본: 우편제출 • 합격자 중 국외고등학교 졸업(예정)자는 졸업증명서 또는 졸업장(Diploma)에 대한 아포스티유(Apostille) 확인서 또는 영사확인서를 2022. 2. 25.(금)(단, 일본 고교 출신자의 경우 3월말)까지 미래캠퍼스 입학홍보처로 반드시 제출하여야 하며, 제출하지 않을 경우 입학이 취소됨 ※ **지원 시 제출한 졸업증명서 또는 졸업장(Diploma)에 대한 아포스티유(Apostille) 확인서 또는 영사확인서를 제출한 합격자, 교육부의 인가를 받은 재외 한국학교 출신 합격자, 중국교육부 학력 및 학위인증센터 발행 학력 및 학위인증보고서 (www.cdgdc.edu.cn)를 제출한 합격자(중국 내 학력 취득자에 한함)는 다시 제출할 필요가 없음**
국내고등학교 졸업자격 검정고시합격자	• 국내고등학교 졸업자격 검정고시 합격증명서 및 성적증명서 각 1부	· **온라인 제공에 동의할 경우: 서류제출 필요없음**

※ 조기졸업예정자는 조기졸업예정확인서를 추가 제출해야 함(미래캠퍼스 입학홍보처 홈페이지에서 내려 받아 작성)

7. 유의사항

가. 전형일정: 5쪽[전형일정] 참조

나. 안내사항: 6쪽[제출서류], 11쪽[지원자 유의사항], 51쪽[전형료], 52쪽[등록확인 예치금 납부] 참조

고른기회 학생부종합

기초생활연세한마음 전형

1. 모집단위 및 모집인원: [3쪽 참조]

2. 지원자격

국민기초생활보장수급자로서 국내·외 정규 고등학교 졸업자, 2022년 2월 국내·외 정규 고등학교 졸업예정자, 국내 고등학교 졸업학력 검정고시 합격자, 기타국내 고교졸업 학력 인정자

※ 국외고등학교 졸업(예정)자는 국내·외에서 12년 학제 이상의 학교 교육과정을 수료한 자를 원칙으로 하며, 해당 국가별 학제 및 학기 등을 고려하여 지원자격을 종합적으로 판단함

※ 국외(외국소재) 고등학교[재외한국학교 제외], 국내 학력인정 외국교육기관 졸업자 및 1학기 이상 이수한 자, 검정고시 합격자는 비교과활동기록표 및 증빙자료 제출 가능[68쪽 참조]

3. 전형요소 및 평가방법

모집단위	서류	면접	전형방법
전 모집단위 (의예과제외)	100%	-	학교생활기록부, 자기소개서, 비교과활동기록표 및 증빙자료(국외고/검정고시에 한함)를 종합평가하여 선발함
의예과	80%	20%	일괄합산(서류평가+면접시험)으로 선발함 - 서류평가: 학교생활기록부, 자기소개서, 비교과활동기록표 및 증빙자료(국외고/검정고시에 한함)를 종합평가함 - 면접시험: 면접시험에 응시하지 않을 경우 불합격 처리

※ [변경] 의예과 면접시험은 사전 공지된 면접 질문의 답을 직접 녹화하여 업로드한 영상으로 평가(Pass/Non-Pass) [48쪽 참조]

※ 지원자의 평가점수가 기준에 미달할 경우 모집인원에 상관없이 선발하지 않음

▣ 대학수학능력시험 자격기준: 적용하지 않음 (단, 의예과는 적용함)

4. 제출서류

가. 입학원서와 자기소개서는 인터넷으로만 접수합니다.

구 분	입력 및 제출기간	비 고
입학원서	9. 10.(금) 10:00 ~ 9. 14.(화) 18:00	전형료 결제 완료 후 전형 및 모집단위 변경과 취소 절대 불가
자기소개서	9. 10.(금) 10:00 ~ 9. 14.(화) 22:00	입력 및 제출기간 중 최종제출 후 및 제출기간 종료 후에는 입력·수정·추가제출 절대 불가

나. 제출서류(필수 서류)

구 분	제출서류	비 고
공 통	• 국민기초생활수급자 증명서 1부	• **본인의 명의로 제출일로부터 7일 이내에 발급한 서류에 한함**
국내정규고등학교 졸업(예정)자	• 학교생활기록부 1부	• **학교생활기록부 온라인 제공에 동의한 경우: 서류제출 필요 없음** 단, 2021. 8. 31.까지 작성된 내용 중 학교생활기록부에 추가 또는 변경사항이 있는 경우, 학교장 직인이 날인되어 있는 학교생활기록부 1부(수정사항을 형광펜 등으로 표시)와 온라인 제공 학교생활기록부 수정요청서(미래캠퍼스 입학홍보처 홈페이지 자료실에서 내려 받아 작성)를 서류제출기간 내에 미래캠퍼스 입학홍보처로 제출 • **학교생활기록부 온라인 제공에 동의하지 않는 지원자 또는 학교생활기록부를 온라인으로 제공할 수 없는 자** - 학교생활기록부 원본 및 블라인드 처리한 사본: 우편제출 ※ **학교생활기록부의 온라인 제공 동의여부와 상관없이, 고교 재학 중 국외 수학사실이 있는 국내고등학교졸업(예정)자는 국외 학교 성적증명서(Official Transcript) 원본을 제출 (단, 사본 제출 시에는 원본을 가지고 제출서류 접수 장소에서 원본대조필 확인을 받아 제출)**
국외고등학교 졸업(예정)자	• 졸업(예정)증명서 1부 • 성적증명서(Official Transcript) 1부	• 졸업(예정)증명서와 성적증명서 원본 및 블라인드 처리한 사본: 우편제출 • 합격자 중 국외고등학교 졸업(예정)자는 졸업증명서 또는 졸업장(Diploma)에 대한 아포스티유(Apostille) 확인서 또는 영사확인서를 2022. 2. 25.(금)(단, 일본 고교 출신자의 경우 3월말)까지 미래캠퍼스 입학홍보처로 반드시 제출하여야 하며, 제출하지 않을 경우 입학이 취소됨 ※ **지원 시 제출한 졸업증명서 또는 졸업장(Diploma)에 대한 아포스티유(Apostille) 확인서 또는 영사확인서를 제출한 합격자, 교육부의 인가를 받은 재외 한국학교 출신 합격자, 중국교육부 학력 및 학위인증센터 발행 학력 및 학위인증보고서 (www.cdgdc.edu.cn)를 제출한 합격자(중국 내 학력 취득자에 한함)는 다시 제출할 필요가 없음**
국내고등학교 졸업자격 검정고시합격자	• 국내고등학교 졸업자격 검정고시 합격증명서 및 성적증명서 각 1부	· **온라인 제공에 동의할 경우: <u>서류제출 필요없음</u>**

※ 조기졸업예정자는 조기졸업예정확인서를 추가 제출해야 함(미래캠퍼스 입학홍보처 홈페이지에서 내려 받아 작성)

다. 제출서류(비교과활동기록표)

1) 국내고등학교 재학생 및 졸업생은 비교과활동기록표 제출 불가[단, 국내고 재학 중 국외고 수학사실이 있는 자는 제출 가능]

2) 국외(외국소재)고등학교[재외한국학교 제외],국내 학력인정 외국교육기관 졸업(예정)자 또는 1학기 이상 이수한자, 검정고시 합격자: 국내 고교 학교생활기록부의 비교과 부분에 상응하는 자료를 비교과활동기록표 및 증빙자료로 제출 가능하며, 제출 시 공인어학성적 및 수학/과학/외국어 교과 관련 교외 수상 서류는 제출할 수 없음

3) 제출서류

가) 비교과활동기록표 1부

나) 목록에 명시된 비교과활동기록표 증빙 원본 서류 일체

다) 원본에서 인적사항이 블라인드 처리된 사본 서류 일체

- 블라인드 처리 항목: 성명, 수험번호, 주민번호(생년월일), 사진, 학교 정보 일체(학교명, 학교주소, 학교마크 등)
- 블라인드 처리가 불완전할 경우 평가에 불이익을 받을 수 있음

5. 유의사항

가. 전형일정: 5쪽[전형일정] 참조

나. 안내사항: 6쪽[제출서류], 11쪽[지원자 유의사항], 51쪽[전형료], 52쪽[등록확인 예치금 납부] 참조

농어촌학생

1. 모집단위 및 모집인원: [3쪽 참조]

2. 지원자격

국내 정규 고등학교 졸업자 또는 2022년 2월 졸업예정자로서 아래의 조건(1~2) 중 어느 하나에 해당하는 자

[유형Ⅰ] 초·중·고 전 과정 농어촌 이수자: 「지방자치법」제3조에 의한 읍·면(광역시, 도, 도·농 통합시의 관할구역 안에 두는 읍·면) 또는「도서·벽지 교육진흥법」제2조에 따른 도서·벽지 소재 초·중·고등학교에 입학하여 전 교육과정을 이수한 졸업자 및 2022년 2월 졸업예정자로서, 초·중·고등학교 재학 기간 중 본인이 12년 이상 읍·면·도서·벽지 지역에서 거주한 자(고교 재학생의 경우 졸업 시까지 본인의 농어촌 거주요건을 충족해야 함)

[유형Ⅱ] 중·고교 전 과정 농어촌 이수자: 「지방자치법」제3조에 의한 읍·면(광역시, 도, 도·농 통합시의 관할구역 안에 두는 읍·면) 또는「도서·벽지교육진흥법」제2조에 따른 도서·벽지 소재 중·고등학교에 입학하여 전 교육과정을 이수한 졸업자 및 2022년 2월 졸업예정자로서, 중·고등학교 재학 기간 중 본인과 그의 부·모 모두가 읍·면·도서·벽지 지역에서 거주한 자

※ 농어촌학생 특별전형 세부 지원자격 기준

① 고등학교(초·중학교) 재학 기간 중 행정구역 개편 등으로 읍・면・도서・벽지 지역이 동 지역・도서벽지 해제지역으로 변경된 경우 고등학교(초·중학교) 재학 기간 중 해당 지역을 읍・면・도서・벽지 지역으로 인정합니다.

② 읍·면 소재 과학고, 외국어고, 국제고, 예술고, 체육고에 재학한 사실이 있는 자와 고등학교 졸업학력 검정고시 합격자에게는 지원자격을 부여하지 않습니다.

③ 부 또는 모의 사망, 이혼 등의 사유가 발생한 경우 연세대학교 미래캠퍼스 대학입학전형관리위원회가 정하는 바에 따라 지원자격을 부여합니다.

3. 전형요소 및 평가방법

모집단위	서류	면접	전형방법
전 모집단위 (의예과제외)	100%	-	학교생활기록부, 자기소개서를 종합평가하여 선발함
의예과	80%	20%	일괄합산방식(서류+면접)으로 선발함 - 서류평가: 학교생활기록부, 자기소개서를 종합평가함 - 면접시험: 면접시험에 응시하지 않을 경우 불합격 처리

※ [변경] 의예과 면접시험은 사전 공지된 면접 질문의 답을 직접 녹화하여 업로드한 영상으로 평가(Pass/Non-Pass) [48쪽 참조]
※ 지원자의 평가점수가 기준에 미달할 경우 모집인원에 상관없이 선발하지 않음

▣ 대학수학능력시험 자격기준: 적용하지 않음 (단, 의예과는 적용함)

4. 제출서류

가. 입학원서와 자기소개서는 인터넷으로만 접수합니다.

구 분	입력 및 제출기간	비 고
입학원서	9. 10.(금) 10:00 ~ 9. 14.(화) 18:00	전형료 결제 완료 후 전형 및 모집단위 변경과 취소 절대 불가
자기소개서	9. 10.(금) 10:00 ~ 9. 14.(화) 22:00	입력 및 제출기간 중 최종제출 후 및 제출기간 종료 후에는 입력·수정·추가제출 절대 불가

나. 제출서류

구 분	제출서류	비 고
공 통	• 해당 서류	• **8-9쪽 참조**
국내정규고등학교 졸업(예정)자	• 학교생활기록부 1부	• **학교생활기록부 온라인 제공에 동의한 경우: <u>서류제출 필요 없음</u>** 단, 2021. 8. 31.까지 작성된 내용 중 학교생활기록부에 추가 또는 변경사항이 있는 경우, 학교장 직인이 날인되어 있는 학교생활기록부 1부(수정사항을 형광펜 등으로 표시)와 온라인 제공 학교생활기록부 수정요청서(미래캠퍼스 입학홍보처 홈페이지 자료실에서 내려 받아 작성)를 서류제출기간 내에 미래캠퍼스 입학홍보처로 제출 • **학교생활기록부 온라인 제공에 동의하지 않는 지원자 또는 학교생활기록부를 온라인으로 제공할 수 없는 자** - 학교생활기록부 원본 및 블라인드 처리한 사본: 우편제출 **※ 학교생활기록부의 온라인 제공 동의여부와 상관없이, 고교 재학 중 국외 수학사실이 있는 국내고등학교졸업(예정)자는 국외 학교 성적증명서(Official Transcript) 원본을 제출** **(단, 사본 제출 시에는 원본을 가지고 제출서류 접수 장소에서 원본대조필 확인을 받아 제출)**

※ 조기졸업예정자는 조기졸업예정확인서를 추가 제출해야 함(미래캠퍼스 입학홍보처 홈페이지에서 내려 받아 작성)

5. 유의사항

가. 전형일정: 5쪽[전형일정] 참조

나. 안내사항: 6쪽[제출서류], 11쪽[지원자 유의사항], 51쪽[전형료], 52쪽[등록확인 예치금 납부] 참조

특성화고교졸업자

1. 모집단위 및 모집인원: [3쪽 참조]

2. 지원자격

국내 특성화고등학교 교육과정을 이수한 졸업자 또는 교육과정을 이수할 2022년 2월 졸업예정자로서 아래 1),2) 조건 중 어느 하나를 이수하고 출신 고등학교장의 추천(특성화고교졸업자 동일계열 이수확인서)을 받은 자

1) 자율융합계열에 해당되는 고교 학과별 기준학과를 이수한 자

2) 자율융합계열에 해당되는 고교 학과별 기준학과를 이수하지 않았으나, 자율융합계열과 관련된 전문교과를 30단위 이상 이수한 자

※ '모집단위별 기준학과 분류표'는 38쪽 참조

※ 일반고등학교와 종합고등학교의 특성화(직업)과정 이수자도 지원 가능

※ 마이스터고등학교 졸업자 또는 졸업예정자는 제외함

3. 전형요소 및 평가방법

모집단위	서류	면접	전형방법
자율융합계열	100%	-	학교생활기록부, 자기소개서를 종합평가하여 선발함

※ 지원자의 평가점수가 기준에 미달할 경우 모집인원에 상관없이 선발하지 않음

▣ 대학수학능력시험 자격기준: 적용하지 않음

4. 제출서류

가. 입학원서와 자기소개서는 인터넷으로만 접수합니다.

구 분	입력 및 제출기간	비 고
입학원서	9. 10.(금) 10:00 ~ 9. 14.(화) 18:00	전형료 결제 완료 후 전형 및 모집단위 변경과 취소 절대 불가
자기소개서	9. 10.(금) 10:00 ~ 9. 14.(화) 22:00	입력 및 제출기간 중 최종제출 후 및 제출기간 종료 후에는 입력·수정·추가제출 절대 불가

나. 제출서류

구 분	제출서류	비 고
공 통	• 해당 서류	• **8-9쪽 참조**
국내정규고등학교 졸업(예정)자	• 학교생활기록부 1부	• **학교생활기록부 온라인 제공에 동의한 경우: <u>서류제출 필요 없음</u>** 단, 2021. 8. 31.까지 작성된 내용 중 학교생활기록부에 추가 또는 변경사항이 있는 경우, 학교장 직인이 날인되어 있는 학교생활기록부 1부(수정사항을 형광펜 등으로 표시)와 온라인 제공 학교생활기록부 수정요청서(미래캠퍼스 입학홍보처 홈페이지 자료실에서 내려 받아 작성)를 서류제출기간 내에 미래캠퍼스 입학홍보처로 제출 • **학교생활기록부 온라인 제공에 동의하지 않는 지원자 또는 학교생활기록부를 온라인으로 제공할 수 없는 자** - 학교생활기록부 원본 및 블라인드 처리한 사본: 우편제출 ※ **학교생활기록부의 온라인 제공 동의여부와 상관없이, 고교 재학 중 국외 수학사실이 있는 국내고등학교졸업(예정)자는 국외 학교 성적증명서(Official Transcript) 원본을 제출** **(단, 사본 제출 시에는 원본을 가지고 제출서류 접수 장소에서 원본대조필 확인을 받아 제출)**

5. 유의사항

가. 전형일정: 5쪽[전형일정] 참조

나. 안내사항: 6쪽[제출서류], 11쪽[지원자 유의사항], 51쪽[전형료], 52쪽[등록확인 예치금 납부] 참조

【 특성화고 모집단위별 기준학과 분류표 】

모집계열	교과별 기준학과명(2015개정 교육과정)						
	경영·금융 (5개 기준학과)	보건·복지 (3개 기준학과)	디자인· 문화콘텐츠 (2개 기준학과)	미용·관광·레저 (2개 기준학과)	음식 조리 (1개 기준학과)	건설 (3개 기준학과)	기계 (5개 기준학과)
자율융합 계열	경영·사무과 재무·회계과 유통과 금융과 판매과	보육과 사회복지과 보건간호과	디자인과 문화콘텐츠과	미용과 관광·레저과	조리·식음료과	토목과 건축시공과 조경과	기계과 냉동공조과 자동차과 조선과 항공과
모집계열	재료 (3개 기준학과)	화학공업 (1개 기준학과)	섬유·의류 (2개 기준학과)	전기·전자 (2개 기준학과)	정보·통신 (2개 기준학과)	식품가공 (1개 기준학과)	인쇄·출판·공예 (2개 기준학과)
자율융합 계열	금속재료과 세라믹과 산업설비과	화학공업과	섬유과 의류과	전기과 전자과	방송·통신과 정보컴퓨터과	식품가공과	인쇄·출판과 공예과
모집계열	환경·안전 (2개 기준학과)		농림·수산해양 (9개 기준학과)			선박운항 (2개 기준학과)	
자율융합 계열	환경보건과, 산업안전과		농업과, 원예과, 산림자원과, 동물자원과 농업기계과, 농업토목과, 해양생산과, 수산양식과, 해양레저과			항해과, 기관과	

특수교육대상자

1. 모집단위 및 모집인원: [3쪽 참조]

2. 지원자격

국내·외 정규 고등학교 졸업자, 2022년 2월 국내 정규 고등학교 졸업예정자, 국내 고등학교 졸업학력 검정고시 합격자, 기타 국내 고교졸업 학력 인정자로서「장애인복지법」제32조에 의하여 장애인 등록(장애의 정도가 심한 장애인, 중증)이 되어 있는 자 또는「국가유공자 등 예우 및 지원에 관한 법률」제4조 등에 의한 상이등급자로 등록(1급부터 7급까지만 인정)되어 있는 자

※ 중증 장애인은 장애 등급 폐지 전 1~3급에 준함

3. 전형요소 및 평가방법

모집단위	서류	면접	전형방법
전 모집단위 (의예과제외)	100%	-	학교생활기록부, 자기소개서, 비교과활동기록표 및 증빙자료(국외고/검정고시에 한함)를 종합평가하여 선발함
의예과	80%	20%	일괄합산방식(서류+면접)으로 선발함 - 서류평가: 학교생활기록부, 자기소개서, 비교과활동기록표 및 증빙자료(국외고/검정고시에 한함)를 종합평가함 - 면접시험: 면접시험에 응시하지 않을 경우 불합격 처리

※ [변경] 의예과 면접시험은 사전 공지된 면접 질문의 답을 직접 녹화하여 업로드한 영상으로 평가(Pass/Non-Pass) [48쪽 참조]

※ 지원자의 평가점수가 기준에 미달할 경우 모집인원에 상관없이 선발하지 않음

▣ 대학수학능력시험 자격기준: 적용하지 않음 (단, 의예과는 적용함)

4. 제출서류

가. 입학원서와 자기소개서는 인터넷으로만 접수합니다.

구 분	입력 및 제출기간	비 고
입학원서	9. 10.(금) 10:00 ~ 9. 14.(화) 18:00	전형료 결제 완료 후 전형 및 모집단위 변경과 취소 절대 불가
자기소개서	9. 10.(금) 10:00 ~ 9. 14.(화) 22:00	입력 및 제출기간 중 최종제출 후 및 제출기간 종료 후에는 입력·수정·추가제출 절대 불가

나. 제출서류

구 분	제출서류	비 고
공 통	• 해당 전형 서류	• **8-9쪽 참조**
국내정규고등학교 졸업(예정)자	• 학교생활기록부 1부	• **학교생활기록부 온라인 제공에 동의한 경우: 서류제출 필요 없음** 단, 2021. 8. 31.까지 작성된 내용 중 학교생활기록부에 추가 또는 변경사항이 있는 경우, 학교장 직인이 날인되어 있는 학교생활기록부 1부(수정사항을 형광펜 등으로 표시)와 온라인 제공 학교생활기록부 수정요청서(미래캠퍼스 입학홍보처 홈페이지 자료실에서 내려 받아 작성)를 서류제출기간 내에 미래캠퍼스 입학홍보처로 제출 • **학교생활기록부 온라인 제공에 동의하지 않는 지원자 또는 학교생활기록부를 온라인으로 제공할 수 없는 자** - 학교생활기록부 원본 및 블라인드 처리한 사본: 우편제출 **※ 학교생활기록부의 온라인 제공 동의여부와 상관없이, 고교 재학 중 국외 수학사실이 있는 국내고등학교졸업(예정)자는 국외 학교 성적증명서(Official Transcript) 원본을 제출 (단, 사본 제출 시에는 원본을 가지고 제출서류 접수 장소에서 원본대조필 확인을 받아 제출)**
국외고등학교 졸업(예정)자	• 졸업(예정)증명서 1부 • 성적증명서(Official Transcript) 1부	• 졸업(예정)증명서와 성적증명서 원본 및 블라인드 처리한 사본: 우편제출 • 합격자 중 국외고등학교 졸업(예정)자는 졸업증명서 또는 졸업장(Diploma)에 대한 아포스티유(Apostille) 확인서 또는 영사확인서를 2022. 2. 25.(금)(단, 일본 고교 출신자의 경우 3월말)까지 미래캠퍼스 입학홍보처로 반드시 제출하여야 하며, 제출하지 않을 경우 입학이 취소됨 **※ 지원 시 제출한 졸업증명서 또는 졸업장(Diploma)에 대한 아포스티유(Apostille) 확인서 또는 영사확인서를 제출한 합격자, 교육부의 인가를 받은 재외 한국학교 출신 합격자, 중국교육부 학력 및 학위인증센터 발행 학력 및 학위인증보고서 (www.cdgdc.edu.cn)를 제출한 합격자(중국 내 학력 취득자에 한함)는 다시 제출할 필요가 없음**
국내고등학교 졸업자격 검정고시합격자	• 국내고등학교 졸업자격 검정고시 합격증명서 및 성적증명서 각 1부	· **온라인 제공에 동의할 경우: 서류제출 필요없음**

※ 조기졸업예정자는 조기졸업예정확인서를 추가 제출해야 함(미래캠퍼스 입학홍보처 홈페이지에서 내려 받아 작성)

다. 제출서류(비교과활동기록표)

1) 국내고등학교 재학생 및 졸업생은 비교과활동기록표 제출 불가[단, 국내고 재학 중 국외고 수학사실이 있는 자는 제출 가능]

2) 국외(외국소재)고등학교[재외한국학교 제외],국내 학력인정 외국교육기관 졸업(예정)자 또는 1학기 이상 이수한자, 검정고시 합격자: 국내 고교 학교생활기록부의 비교과 부분에 상응하는 자료를 비교과활동기록표 및 증빙자료로 제출 가능하며, 제출 시 공인어학성적 및 수학/과학/외국어 교과 관련 교외 수상 서류는 제출할 수 없음

3) 제출서류

가) 비교과활동기록표 1부

나) 목록에 명시된 비교과활동기록표 증빙 원본 서류 일체

다) 원본에서 인적사항이 블라인드 처리된 사본 서류 일체

- 블라인드 처리 항목: 성명, 수험번호, 주민번호(생년월일), 사진, 학교 정보 일체(학교명, 학교주소, 학교마크 등)
- 블라인드 처리가 불완전할 경우 평가에 불이익을 받을 수 있음

5. 유의사항

가. 전형일정: 5쪽[전형일정] 참조

나. 안내사항: 6쪽[제출서류], 11쪽[지원자 유의사항], 51쪽[전형료], 52쪽[등록확인 예치금 납부] 참조

북한이탈주민

1. 모집단위 및 모집인원: [3쪽 참조]

2. 지원자격

국내·외 정규 고등학교 졸업자 또는 2022년 2월 국내·외 정규 고등학교 졸업예정자, 국내 고등학교 졸업학력 검정고시 합격자, 기타 국내고교졸업 학력이 인정되는 북한이탈주민

3. 전형요소 및 평가방법

모집단위	서류	면접	전형방법
전 모집단위 (의예과제외)	100%	-	학교생활기록부, 자기소개서, 비교과활동기록표 및 증빙자료(국외고/검정고시에 한함)를 종합평가하여 선발함
의예과	80%	20%	일괄합산방식(서류+면접)으로 선발함 - 서류평가: 학교생활기록부, 자기소개서, 비교과활동기록표 및 증빙자료(국외고/검정고시에 한함)를 종합평가함 - 면접시험: 면접시험에 응시하지 않을 경우 불합격 처리

※ [변경] 의예과 면접시험은 사전 공지된 면접 질문의 답을 직접 녹화하여 업로드한 영상으로 평가(Pass/Non-Pass) [48쪽 참조]

※ 지원자의 평가점수가 기준에 미달할 경우 모집인원에 상관없이 선발하지 않음

▣ 대학수학능력시험 자격기준: 적용하지 않음 (단, 의예과는 적용함)

4. 제출서류

가. 입학원서와 자기소개서는 인터넷으로만 접수합니다.

구 분	입력 및 제출기간	비 고
입학원서	9. 10.(금) 10:00 ~ 9. 14.(화) 18:00	전형료 결제 완료 후 전형 및 모집단위 변경과 취소 절대 불가
자기소개서	9. 10.(금) 10:00 ~ 9. 14.(화) 22:00	입력 및 제출기간 중 최종제출 후 및 제출기간 종료 후에는 입력·수정·추가제출 절대 불가

나. 제출서류

구 분	제출서류	비 고
공 통	• 해당 전형 서류	• **8-9쪽 참조**
국내정규고등학교 졸업(예정)자	• 학교생활기록부 1부	• **학교생활기록부 온라인 제공에 동의한 경우: <u>서류제출 필요 없음</u>** 단, 2021. 8. 31.까지 작성된 내용 중 학교생활기록부에 추가 또는 변경사항이 있는 경우, 학교장 직인이 날인되어 있는 학교생활기록부 1부(수정사항을 형광펜 등으로 표시)와 온라인 제공 학교생활기록부 수정요청서(미래캠퍼스 입학홍보처 홈페이지 자료실에서 내려 받아 작성)를 서류제출기간 내에 미래캠퍼스 입학홍보처로 제출 • **학교생활기록부 온라인 제공에 동의하지 않는 지원자 또는 학교생활기록부를 온라인으로 제공할 수 없는 자** - 학교생활기록부 원본 및 블라인드 처리한 사본: 우편제출 **※ 학교생활기록부의 온라인 제공 동의여부와 상관없이, 고교 재학 중 국외 수학사실이 있는 국내고등학교졸업(예정)자는 국외 학교 성적증명서(Official Transcript) 원본을 제출 (단, 사본 제출 시에는 원본을 가지고 제출서류 접수 장소에서 원본대조필 확인을 받아 제출)**
국외고등학교 졸업(예정)자	• 졸업(예정)증명서 1부 • 성적증명서(Official Transcript) 1부	• 졸업(예정)증명서와 성적증명서 원본 및 블라인드 처리한 사본: 우편제출 • 합격자 중 국외고등학교 졸업(예정)자는 졸업증명서 또는 졸업장(Diploma)에 대한 아포스티유(Apostille) 확인서 또는 영사확인서를 2022. 2. 25.(금)(단, 일본 고교 출신자의 경우 3월말)까지 미래캠퍼스 입학홍보처로 반드시 제출하여야 하며, 제출하지 않을 경우 입학이 취소됨 **※ 지원 시 제출한 졸업증명서 또는 졸업장(Diploma)에 대한 아포스티유(Apostille) 확인서 또는 영사확인서를 제출한 합격자, 교육부의 인가를 받은 재외 한국학교 출신 합격자, 중국교육부 학력 및 학위인증센터 발행 학력 및 학위인증보고서 (www.cdgdc.edu.cn)를 제출한 합격자(중국 내 학력 취득자에 한함)는 다시 제출할 필요가 없음**
국내고등학교 졸업자격 검정고시합격자	• 국내고등학교 졸업자격 검정고시 합격증명서 및 성적증명서 각 1부	· **온라인 제공에 동의할 경우: <u>서류제출 필요없음</u>**

※ 조기졸업예정자는 조기졸업예정확인서를 추가 제출해야 함(미래캠퍼스 입학홍보처 홈페이지에서 내려 받아 작성)

다. 제출서류(비교과활동기록표)

1) 국내고등학교 재학생 및 졸업생은 비교과활동기록표 제출 불가[단, 국내고 재학 중 국외고 수학사실이 있는 자는 제출 가능]
2) 국외(외국소재)고등학교[재외한국학교 제외],국내 학력인정 외국교육기관 졸업(예정)자 또는 1학기 이상 이수한자, 검정고시 합격자: 국내 고교 학교생활기록부의 비교과 부분에 상응하는 자료를 비교과활동기록표 및 증빙자료로 제출 가능하며, 제출 시 공인어학성적 및 수학/과학/외국어 교과 관련 교외 수상 서류는 제출할 수 없음

3) 제출서류

가) 비교과활동기록표 1부

나) 목록에 명시된 비교과활동기록표 증빙 원본 서류 일체

다) 원본에서 인적사항이 블라인드 처리된 사본 서류 일체

- 블라인드 처리 항목: 성명, 수험번호, 주민번호(생년월일), 사진, 학교 정보 일체(학교명, 학교주소, 학교마크 등)
- 블라인드 처리가 불완전할 경우 평가에 불이익을 받을 수 있음

5. 유의사항

가. 전형일정: 5쪽[전형일정] 참조

나. 안내사항: 6쪽[제출서류], 11쪽[지원자 유의사항], 51쪽[전형료], 52쪽[등록확인 예치금 납부] 참조

안 내 사 항

교과성적 반영방법

1. 교과성적

가. 반영방법

전형	교과영역 반영방법	학년별 반영비율
교과우수자 전형 (1단계 교과점수)	국어, 수학, 영어, 사회(한국사, 역사, 도덕 포함), 과학	전 학년(100%)
논술우수자 전형 (동점자 발생 시 처리 방법)	논술 유형에 따라 아래의 관련 과목 반영 미래인재: 국어, 영어 / 창의인재: 수학, 과학	

1. 교과성적 반영비율(100점 만점)
   - 공통과목 : 일반선택과목 : 진로선택과목 = 30 : 50 : 20

2. 공통과목/일반선택과목 과목별 성적계산
   가. Z점수 = (원점수 – 평균) ÷ 표준편차
   ※ Z점수는 소수점 첫째 자리까지 반올림하여 계산
   ※ Z점수가 3.0보다 크거나 -3.0 보다 작을 경우 각각 3.0과 –3.0으로 간주
   나. Z점수에 대하여 다음 표와 같이 석차백분율을 적용함

Z 점수	석차백분율	Z 점수	석차백분율	Z 점수	석차백분율	Z 점수	석차백분율
3.0	0.0013	1.5	0.0668	0.0	0.5000	-1.5	0.9332
2.9	0.0019	1.4	0.0808	-0.1	0.5398	-1.6	0.9452
2.8	0.0026	1.3	0.0968	-0.2	0.5793	-1.7	0.9554
2.7	0.0035	1.2	0.1151	-0.3	0.6179	-1.8	0.9641
2.6	0.0047	1.1	0.1357	-0.4	0.6554	-1.9	0.9713
2.5	0.0062	1.0	0.1587	-0.5	0.6915	-2.0	0.9772
2.4	0.0082	0.9	0.1841	-0.6	0.7257	-2.1	0.9821
2.3	0.0107	0.8	0.2119	-0.7	0.7580	-2.2	0.9861
2.2	0.0139	0.7	0.2420	-0.8	0.7881	-2.3	0.9893
2.1	0.0179	0.6	0.2743	-0.9	0.8159	-2.4	0.9918
2.0	0.0228	0.5	0.3085	-1.0	0.8413	-2.5	0.9938
1.9	0.0287	0.4	0.3446	-1.1	0.8643	-2.6	0.9953
1.8	0.0359	0.3	0.3821	-1.2	0.8849	-2.7	0.9965
1.7	0.0446	0.2	0.4207	-1.3	0.9032	-2.8	0.9974
1.6	0.0548	0.1	0.4602	-1.4	0.9192	-2.9	0.9981
						-3.0	0.9987

※ 단, Z 점수를 이용하여 산출한 석차백분율이 해당 과목의 석차등급에 해당하는 석차백분율 범위를 벗어날 경우에는 다음과 같이 석차백분율을 적용함

등급	1등급	2등급	3등급	4등급	5등급	6등급	7등급	8등급
석차백분율	0.04	0.11	0.23	0.40	0.60	0.77	0.89	0.96

다. 과목별 점수 계산

- 과목별 점수 = 100 × (1 – 석차백분율)

라. 교과총점 계산

- 교과구분(공통과목, 일반선택과목, 진로선택과목)별로 교과총점을 계산

$$\text{교과구분별총점} = \frac{\sum(\text{과목별점수} \times \text{과목별단위수})}{\sum\text{과목별단위수}}$$

마. 총점(최종)**=** **(**공통과목 총점 × 0.3) + (일반선택과목 총점 × 0.5) + (진로선택과목 총점 × 0.2)

3. 진로선택과목(전문교과 포함) 과목별 점수 계산(100점 만점)

가. 3단계 평가의 경우: A = 100, B = 80, C = 50

나. 5단계 평가의 경우: A = 100, B = 90, C = 80, D = 70, E = 50

다. 2015개정교육과정 미적용자(2020학년도 이전 졸업자)

1) 등급 기준: 1~3등급 = A, 4~6등급 = B, 7~9등급 = C

2) 원점수 기준: 80점 이상 = A, 60점 이상 = B, 60점 미만 = C

3) 등급 기준 점수와 원점수 기준 점수 중 높은 점수 적용

교과우수자전형 성적반영 인정과목

과목분류	교과	인정 과목
공통과목	국어	**국어,** 국어Ⅰ, 국어Ⅱ
	영어	공통영어, 기초영어, 실용영어Ⅰ(2009교육과정), **영어**, 영어Ⅰ(2009교육과정)
	수학	공통수학, 기초 수학, **수학**, 수학Ⅰ(2009교육과정)
	사회	공통사회, 국사, 도덕, 사회, 역사, 윤리, **통합사회**, **한국사**, 한국사Ⅰ, 한국사Ⅱ
	과학	공통과학, 과학, **과학탐구실험**, **통합과학**
일반선택과목	국어	**독서**, 독서와 문법, 독서와 문법Ⅰ, 독서와 문법Ⅱ, 매체언어, 문법, **문학**, 문학Ⅰ, 문학Ⅱ, **언어와 매체**, 작문, 화법, **화법과 작문**, 화법과 작문Ⅰ, 화법과 작문Ⅱ
	영어	영어 독해, **영어 독해와 작문**, 영어 작문, **영어 회화**, **영어Ⅰ**, **영어Ⅱ**, 영어독해, 영어회화
	수학	미분과 적분, **미적분**, 미적분Ⅰ, 미적분Ⅱ, 미적분과 통계 기본, 미적분학Ⅰ, 미적분학Ⅱ, **수학Ⅰ**, **수학Ⅱ**, 적분과 통계, **확률과 통계**
	사회	**경제**, 경제지리, **동아시아사**, 법과 사회, 법과 정치, **사회·문화**, **생활과 윤리**, 세계역사의 이해, **세계지리**, **세계사**, 시민윤리, **윤리와 사상**, 인간사회와 환경, 전통윤리, 정치, **정치와 법**, 한국문화사, **한국지리**, 한국 근·현대사, 현대생활과 윤리
	과학	물리Ⅰ, **물리학Ⅰ**, **생명과학Ⅰ**, 생물Ⅰ, **지구과학Ⅰ**, **화학Ⅰ**
진로선택과목	국어	고전, **고전 읽기**, 국어생활, **실용 국어**, **심화 국어**
	영어	실무영어, **실용 영어**, 실용 영어 독해와 작문, 실용 영어 회화, 실용 영어Ⅰ, 실용 영어Ⅱ, 심화 영어, 심화 영어Ⅰ, 심화 영어Ⅱ, 심화 영어 독해Ⅰ, 심화 영어 독해Ⅱ, 심화 영어 독해와 작문, 심화 영어 작문, 심화 영어 회화, 심화 영어 회화Ⅰ, 심화 영어 회화Ⅱ, **영미 문학 읽기**, **영어권 문화**, **진로 영어**
	수학	**경제 수학**, 고급 수학Ⅰ, 고급 수학Ⅱ, **기하**, 기하와 벡터, 수학 과제연구, **수학과제 탐구**, 수학연습Ⅰ, 수학연습Ⅱ, 수학의 활용, **실용 수학**, 이산수학
	사회	**고전과 윤리**, 과제 연구, 국제 경제, 국제 관계와 국제 기구, 국제 정치, 국제법, 비교문화, 사회 과제연구, 사회 과학 방법론, **사회문제 탐구**, 사회문화 과제연구, 세계 문제, 세계문제와 미래사회, **여행지리**, 인류의 미래 사회, 지역 이해, 한국의 사회와 문화
	과학	고급 물리, 고급 물리학, 고급 생명과학, 고급 지구과학, 고급 화학, 과학사, 과학 과제연구, 과학사 및 과학 철학, 물리 과제연구, 물리 실험, 물리Ⅱ, 물리학 과제연구, 물리학 실험, **물리학Ⅱ**, 생명과학 과제연구, 생명과학 실험, **생명과학Ⅱ**, 생물Ⅱ, **생활과 과학**, **융합과학**, 융합과학 탐구, 정보 과학, 지구과학 과제연구, 지구과학 실험, **지구과학Ⅱ**, 화학 과제연구, 화학 실험, **화학Ⅱ**, 환경 과학

※ 인정 과목 범위에 명시되지 않은 유사과목의 인정 여부는 대학입학전형관리위원회의 결정에 따름

※ 단, 국어, 영어, 수학, 사회, 과학 교과로 개설된 과목에 한함

학생부종합전형 서류평가 요소와 평가항목

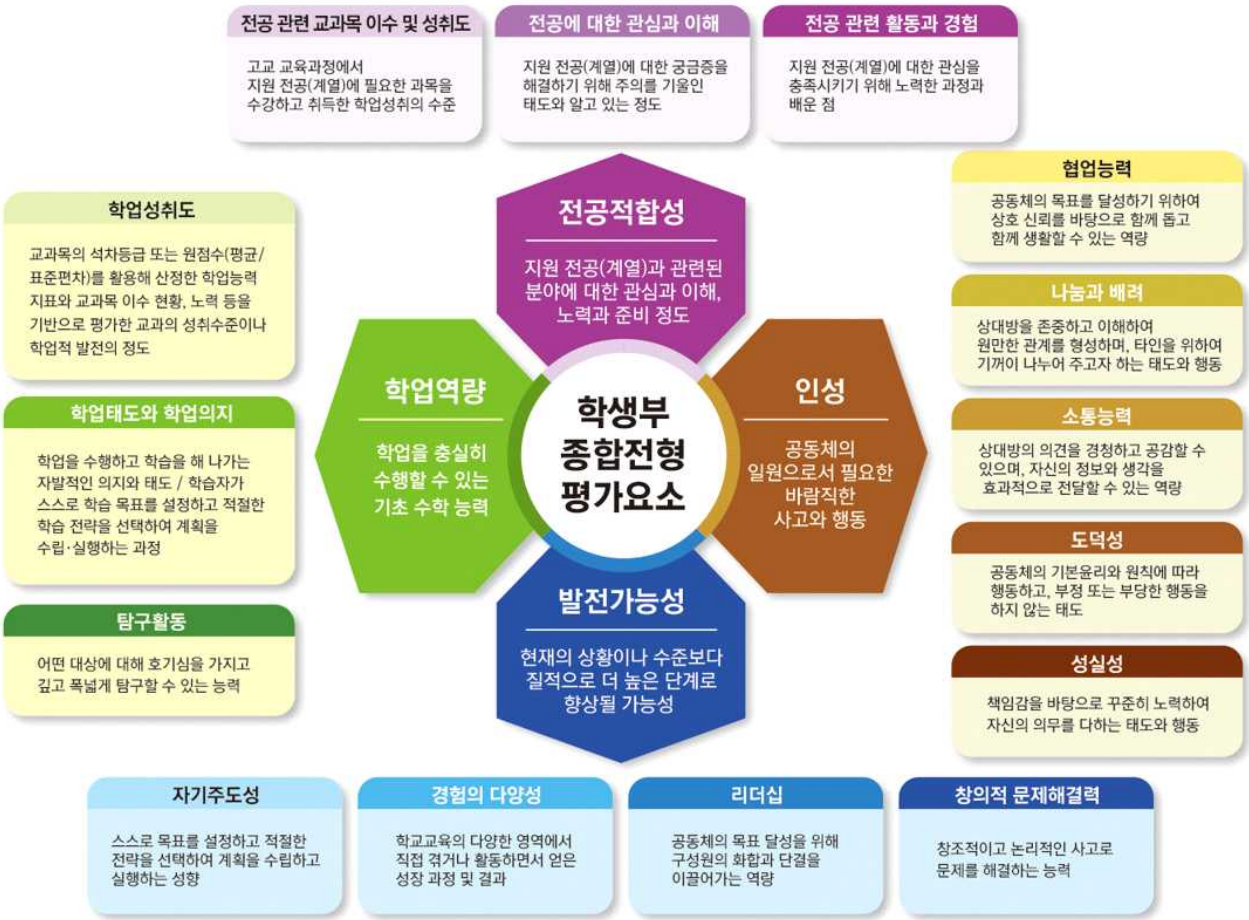

■ 학업역량

학업성취도	· 전체적인 교과성적은 다른 지원자들에 비해 어느 정도인가? · 학기별/학년별 성적은 고르게 유지되고 있는가? · 학기별/학년별 성적은 상승/하락하고 있는가? · 대학 수학에 필요한 기본 과목(예: 국어 수학 영어 사회/과학 등) 성적은 어느 정도인가? 그 외 과목 성적은 전반적으로 무난한가? 유난히 소홀함을 보인 과목은 없는가? · 희망 전공과 관련된 기본 과목은 어느 정도 이수했는가? · 희망 전공과 관련하여 도전적인 과제나 과목을 이수하기 위해 어떤 노력을 하였는가? · 희망 전공과 관련된 과목과 다른 과목의 성적 차이는 어느 정도인가? · 과목별 이수자 수의 규모는 어느 정도인가? · 과목별 등급 외에 원점수(평균/표준편차 포함)는 적절한가?
학업태도와 학업의지	· 새로운 지식을 획득하기 위해 자기 주도적인 태도로 노력하고 있는가? · 자발적인 성취동기와 목표의식을 가지고 넓고 깊게 학습하려는 의지와 열정이 있는가? · 교과 활동을 통해 지식의 폭을 확장하고 새로운 것을 창출하려는 노력을 하고 있는가? · 교과 수업에서 적극적이고 집중력이 있으며 스스로 참여하고 이해하려는 태도와 열정을 보이는가?
탐구활동	· 교과에서 이루어지고 있는 탐구활동에 적극적으로 참여하고 있는가? · 각종 교과 탐구 활동을 통해 창의적인 결과물을 산출하고 있는가? · 탐구활동에서 표출되는 학문에 대한 열의와 지적 관심을 가지고 있는가?

■ 전공적합성

전공 관련 교과목이수 및 성취도	· 지원 전공(계열)과 관련된 과목을 어느 정도 이수하였는가? · 지원 전공(계열)과 관련해 스스로 선택하여 수강한 과목은 얼마나 되는가? · 지원 전공(계열)과 관련된 교과 성적이 우수한가? (이수단위, 수강자수, 원점수, 평균, 표준편차 참고)
전공에 대한 관심과 이해	· 지원 전공에 대한 흥미와 관심을 가지고 있는가? · 지원 전공에 대해 올바르게 이해하고 있는가? · 자신의 경험과 지원 전공의 연관성을 설명할 수 있는가?
전공 관련 활동과 경험	· 지원 전공에 관련된 교과관련활동(세부능력 및 특기사항, 수상 등)이 있는가? · 지원 전공에 관련된 창의적 체험활동(자율, 동아리, 봉사, 진로)이 있는가? · 지원 전공에 관련된 독서가 있는가, 적절한 수준인가?

■ 발전가능성

자기 주도성	· 교내 다양한 활동에서 주도적, 적극적으로 활동을 수행하는가? · 새로운 과제를 주도적으로 만들고 성과를 내었는가? · 기존에 경험한 내용을 바탕으로 만들고 성과를 내었는가?
경험의 다양성	· 자율, 동아리, 봉사, 진로활동 등 체험활동을 통해 다양한 경험을 쌓았는가? · 독서활동을 통해 다양한 영역에서 지식과 문화적 소양을 쌓았는가? · 예체능 영역에서 적극적이고 성실하게 참여하였는가? · 자신의 목표를 위해 도전한 경험을 통해 성취한 적이 있는가?
리더십	· 학생회, 동아리 등 학생 주도 활동에서 역할을 수행한 경험이 있는가? · 구성원의 화합과 단결을 이끌어가기 위한 구체적인 행동 경험이 있는가? · 공동체의 목표를 달성하기 위해 계획하고 실행을 주도한 경험이 있는가?
창의적 문제해결력	· 교내 활동 과정에서 창의적인 발상을 통해 일을 진행한 경험이 있는가? · 교내 활동 과정에서 나타나는 문제점을 적극적으로 해결하기 위해 노력하였는가? · 주어진 교육환경을 극복하거나 충분히 활용한 경험이 있는가?

■ 인성

협업 능력	· 자발적인 협력을 통하여 공동의 과제를 완성한 경험이 자주 나타나는가? · 협력이 부족한 상황에서 사람들을 설득하여 협동을 이끌어낸 경험을 가지고 있는가? · 공동과제나 단체 활동을 즐겨하고, 구성원들로부터 좋은 동료로 인정받고 있는가?
나눔과 배려	· 타인을 위하여 자신의 것을 나누고자 한 구체적 경험이 지속적으로 나타나는가? · 봉사활동 등을 통하여 나눔을 생활화 하고자 하는 경험이 지속적으로 나타나는가? · 나와 다른 생각을 가진 상대방의 입장을 이해하고 존중하는 노력을 기울이고 있는가? · 학교생활에서 타인을 배려한 본보기로 언급되거나 모범이 된 사례가 있는가?
소통 능력	· 공동과제 수행이나 모둠활동, 단체활동 등에서 타인의 의견을 경청하고, 상대방의 관심사항과 요구를 공감적으로 이해하고 있는가? · 수업이나 과외활동 등에서 자신의 의견을 효과적으로 표현하고 있는가? · 자신의 생각이나 의견을 논리적·체계적으로 기술하는 경험이 나타나는가? · 새로운 지식이나 사고방식에 대하여 열린 마음으로 적극적으로 받아들이고 있는가?
도덕성	· 자신이 속한 집단이 정한 규칙과 규정을 준수하고, 자신에게 불리한 경우라 하더라도 이를 지키기 위하여 노력하고 있는가? · 자신이 속한 구성원들에게 인정과 신뢰를 얻고 있으며, 바람직한 행동으로 모범이 되는가? · 규칙이나 규정을 어긴 경우, 자신의 잘못을 인정하고 개선하려는 노력을 기울이는가?
성실성	· 학업활동에 있어 지속적인 노력을 통하여 꾸준함을 보여주고 있는가? · 자신의 관심분야나 진로와 관련한 활동을 지속적으로 수행한 경험이 있는가? · 어려운 상황이 발생하여도 일관된 모습으로 최선의 노력을 기울이는 경험이 있는가? · 출결상황이나 단체활동 참여 등 학생으로서 당연히 해야 하는 의무를 책임감 있게 수행하고 있는가?

면접시험(면접일자 변경)

1. 면접시험 일정

구분 \ 전형	교과우수자 전형 (미래인재)	교과우수자 전형 (창의인재)	활동우수자/ SW창의인재	학교생활우수자	학생부종합 의예과 (강원인재, 기회균형, 고른기회)
시험일	10. 9.(토)	10. 16.(토)	10. 30.(토)	11. 6.(토)	12. 4.(토)

2. 면접시험 내용

전형명 \ 구 분		면접방식	면접 내용 (전형계획 발표내용)	면접시간 / 업로드 기간
학생부 교과 교과우수자 전형(미래인재)		비대면 면접 동영상 업로드 (Pass/Non-Pass)	면접대상자 발표 시 면접문제 사전 공지	10. 7.(목)~10. 9.(토)
학생부 교과 교과우수자 전형(창의인재)		비대면 면접 동영상 업로드 (Pass/Non-Pass)	면접대상자 발표 시 면접문제 사전 공지	10.14.(목)~10.16.(토)
활동 우수자 전형	디자인예술학부	구술(대면)면접	디자인 관련 활동을 중심으로 인성가치관과 전공역량을 평가	제시문 숙지(30분)/ 면접(15분)
	동아시아국제학부	구술(대면)면접	인성가치관(영어) 전공역량 평가(한국어/영어)	제시문 숙지(20분)/ 면접(10분)
	글로벌엘리트학부	구술(대면)면접	인성가치관(한국어) 전공역량 평가(한국어)	
SW 창의인재 전형	소프트웨어학부	구술(대면)면접	인성가치관, 전공역량 평가	제시문 숙지(30분)/ 면접(15분)
	디지털헬스케어학부			
학생부종합 학교생활우수자		비대면 면접 동영상 업로드 (Pass/Non-Pass)	면접대상자 발표 시 면접문제 사전 공지	11. 4.(목)~11. 6.(토)
학생부종합 강원인재/기회균형/고른기회 의예과		비대면 면접 동영상 업로드 (Pass/Non-Pass)	면접대상자 발표 시 면접문제 사전 공지	12. 2.(목)~12. 4.(토)

※ 전형별 면접 안내사항은 면접대상자 발표 시 홈페이지 공지를 통하여 확인하시기 바랍니다.

〈 면접시험 관련 수험생 유의사항 〉

가. 면접대상자는 반드시 수험표와 신분증(주민등록증, 운전면허증, 여권 등)을 지참하여야 합니다.
나. 개인신상 언급 및 고등학교를 확인할 수 있는 복장(교복, 명찰 등)은 불가합니다.
다. 수험표는 지원자가 원서접수 업체 홈페이지에 로그인하여 출력할 수 있습니다.
라. 면접대상자 발표 시 안내하는 시간까지 면접대기 장소에 입실 완료하여 안내위원의 안내에 따라야 합니다.
마. 면접 시작 시간 후에는 면접 장소에 입실할 수 없으며, 면접 미 응시자로 처리됩니다.
바. 면접에 응시하지 않을 경우 불합격 처리합니다.
사. 면접 평가점수가 기준에 미달할 경우 모집인원에 상관없이 선발하지 않습니다.
아. 각 전형에 복수 지원하여 면접대상자로 각각 선정된 경우 각 전형별로 지정된 면접시간과 장소에서 모두 응시해야 합니다.

논술시험

1. 논술시험 안내사항

가. 대 상 자: 논술우수자(미래인재/창의인재/의예과) 전형 지원자 전원
나. 시험일자: 2021. 11. 26.(금) ※ 계열별 시험시간은 원서접수 후 홈페이지 공지 예정
다. 시험장소: 연세대학교 미래캠퍼스(자세한 사항은 11. 22.(월) 17:00 미래캠퍼스 입학홍보처 홈페이지에 공지)
라. 논술유형 및 시험시간 [30쪽 참조]

2. 논술유형별 모집단위

논술유형	모집단위	논술유형	모집단위
논술우수자(미래인재)	자율융합계열	논술우수자(창의인재)	물리치료학과
	간호학과		작업치료학과
논술우수자(창의인재)	자율융합계열		방사선학과
	데이터사이언스학부		간호학과
	소프트웨어학부		치위생학과
	디지털헬스케어학부		
	임상병리학과	의예과	의예과

3. 유의사항

가. 논술시험 대상자는 응시표와 신분증(주민등록증, 운전면허증, 여권, 학생증)을 반드시 지참하여야 합니다.
나. 응시표는 지원자가 원서접수 업체 홈페이지에 로그인하여 출력할 수 있습니다.
다. 논술시험 고사장 안내[11. 22.(월) 17:00 미래캠퍼스 입학홍보처 홈페이지 공지]를 참고하여 지정된 고사장에 입실 후 감독위원의 안내에 따라야 합니다.
라. 논술시험 시작 시간 후에는 논술시험 고사장에 입실할 수 없으며, 논술시험 미응시자로 처리됩니다.
마. 고사장에 휴대전화 등 각종 통신기기를 반입할 수 없으며, 시험 시작 후에 소지할 경우 부정행위로 간주하여 퇴실 조치합니다.
바. 문제지 및 답안지에 모집단위, 수험번호 및 성명을 반드시 기입하여야 합니다.
사. 계산기 및 사전류를 일절 사용할 수 없습니다.
아. 논술시험 종료 후 퇴실 시 문제지와 답안지를 시험장 밖으로 가지고 나갈 수 없으며, 시험 시작 후 종료 시까지 긴급환자를 제외한 수험생의 퇴실은 일절 허락하지 않습니다.
자. 논술시험에 미응시 또는 과락일 경우 불합격 처리합니다.
차. 답안지 작성은 한 가지 필기구로 작성하여야 합니다.
카. 의예과 지원자의 경우 원서접수 시 선택한 1개 과목(물리학, 화학, 생명과학)에 응시하여야 하며, 원서접수 완료 후 다른 과목으로 변경하거나 응시할 수 없습니다(과학 과목 선택에 따라 발생할 수 있는 과목간 점수 차이는 보정함).

4. 논술답안 0점 처리 규정

가. 의예과 지원자가 원서접수 시 선택한 과학 과목 이외의 과목에 응시한 경우 과학 점수는 0점 처리합니다.
나. 답안지 작성은 반드시 흑색 필기구(연필 사용 가능)를 사용하여야 하며, 흑색 이외의 색 필기구로 답안을 작성할 경우 0점 처리합니다.
다. 답안지의 모집단위, 수험번호 및 성명 작성란 이외에 본인을 알릴 수 있는 내용(수험번호, 성명, 친인척의 성명, 답안과 무관한 기호 등)을 기입하거나 질문 내용과 전혀 관계없는 내용(인사말, 애국가 가사, 본인 잡담 등)을 작성하는 경우 0점 처리합니다.

대학수학능력시험 자격기준

구분	논술우수자(미래인재)	논술우수자(창의인재)	교과우수자 전형, 학교생활우수자 전형, 강원인재 전형, 기회균형 전형, 고른기회 전형
전 모집단위 (간호, 의예 제외)	국어, 영어, 수학, 탐구(사/과) 중 2개 영역 등급의 합이 6 이내	국어, 영어, 수학, 과탐 중 2개 영역 등급의 합이 6 이내	미적용
간호학과	국어, 영어, 수학, 탐구(사/과) 중 2개 영역 등급의 합이 4 이내	국어, 영어, 수학, 과탐 중 2개 영역 등급의 합이 4 이내	미적용
의예과	국어, 수학, 과탐1, 과탐2 중 3개 영역 1등급 이상 ※ 영어 2등급 및 한국사 4등급 이내		국어, 수학, 과탐1, 과탐2 중 3개 영역 등급의 합이 4 이내 ※ 영어 2등급 및 한국사 4등급 이내

1. 국어 수능선택 과목: 화법과작문, 언어와매체 중 택1
2. 수학 수능선택 과목: 확률과통계, 미적분, 기하 중 택1 (의예과는 미적분, 기하 중 택 1)
3. 탐구과목은 상위등급 1개 과목만 반영함(단, 의예과는 과학탐구 2개 과목을 각각 반영함)
4. 의예과 지원자는 과학탐구 4개 과목(물리학, 화학, 생명과학, 지구과학) 중 과목명이 다른 2개의 과목에 응시해야 하며, 동일 과목의 I, II 선택은 불가함
5. 제2외국어/한문은 탐구영역 과목으로 인정하지 않음
6. 교과우수자, 학교생활우수자, 강원인재, 기회균형, 고른기회 전형의 의예과는 대학수학능력시험 자격기준을 적용함

동점자 처리 기준

1. 교과우수자(미래인재, 창의인재) 전형: 교과평가 - 면접시험 순으로 선발함
2. 학생부종합 (학교생활우수자, 강원인재, 기회균형, 활동우수자, SW창의인재, 고른기회) 전형
   가. 서류평가 - 면접시험 순으로 선발함
   나. 서류평가 영역 중 학업역량 – 전공적합성 – 인성 – 발전가능성 순으로 선발함
3. 논술우수자(미래인재, 창의인재) 전형
   가. 교과점수(Z-점수 활용) 순으로 선발함
   나. 석차백분율을 산출할 수 없는 자는 논술시험 성적을 비교 평가하여 처리함
      ※ 비교 평가기준은 대학입학전형관리위원회가 정하는 바에 따름

전형료 및 환불·반환 안내

전형 구분			전형료	환불대상자 반환금 (아래 3항 참조)	전형료 반환 (1단계 불합격자)	비고
학생부 교과	교과우수자(미래인재)		65,000원	60,000원	15,000원	
	교과우수자(창의인재)		65,000원	60,000원	15,000원	
학생부 종합	학교생활우수자		65,000원	60,000원	15,000원	
	강원인재	전 모집단위 (의예과 제외)	50,000원	45,000원	-	
		의예과	65,000원	60,000원	-	
		자치단체장추천	1,000원	-	-	
	기회균형	전 모집단위 (의예과 제외)	50,000원	45,000원	-	
		의예과	65,000원	60,000원	-	
		국가보훈대상자	1,000원	-	-	
	활동우수자		95,000원	90,000원	30,000원	
	SW창의인재		65,000원	60,000원	15,000원	
논술	논술우수자(미래인재)		60,000원	55,000원	-	
	논술우수자(창의인재/의예과)					
고른기회 학생부 종합	기초생활연세한마음		1,000원	-	-	
	농어촌학생	전 모집단위 (의예과 제외)	50,000원	45,000원	-	
		의예과	60,000원	55,000원	-	
	특성화고교졸업자		50,000원	45,000원	-	
	특수교육 대상자	전 모집단위 (의예과 제외)	50,000원	45,000원	-	
		의예과	60,000원	55,000원	-	
	북한이탈주민		1,000원	-	-	

1. 1단계 전형에서 탈락한 지원자에게는 2단계 전형료를 입학원서에 기재한 전형료 반환계좌로 합격자 발표 후 2주 이내 반환함
2. 접수가 완료된 경우 지원을 취소할 수 없으며 전형료는 반환하지 않음. 다만, 전형료를 납부한 후 천재지변, 질병, 기타 사고 등 수험생의 귀책이 아닌 사유로 전형에 응시할 수 없는 경우에는 전형료 환불신청서 및 증빙서류를 제출하여 심의를 거친 후 해당 전형료의 일부 또는 전액(수수료 제외)을 환불 받을 수 있음
3. 전형료 환불 안내
   국민기초생활수급자, 국가보훈대상자, 북한이탈주민은 본교 수시모집에 지원한 경우 접수 완료 후 관련 증빙서류와 함께 전형료 환불신청서(77쪽 참고)를 2021. 9. 30.(목)까지 제출하면 전형료를 추후 환불함 (단, 기본전형료 5,000원 공제)
   ※ 전형료 환불신청서는 입학홍보처 홈페이지에서 다운로드 가능함

※ 전형료 반환 안내

[고등교육법시행령(대학 입학전형 관련 수입·지출의 항목 및 산정에 관한 규칙) 교육부 발표사항]
- 입학전형료의 반환 사유 및 금액은 다음 각 호의 구분에 따른다.
  - 입학전형에 응시한 사람이 착오로 과납한 경우: 과납한 금액
  - 대학의 귀책사유로 입학전형에 응시하지 못한 경우: 납부한 입학전형료 전액
  - 천재지변으로 인하여 입학전형에 응시하지 못한 경우: 납부한 입학전형료 전액
  - 질병 또는 사고 등으로 의료기관에 입원하거나 본인의 사망으로 입학전형에 응시하지 못한 경우(해당 사항을 증명할 수 있는 경우만 해당한다): 납부한 입학전형료 전액
  - 단계적으로 실시하는 입학전형에 응시하였으나 최종 단계 전에 불합격한 경우: 납부한 입학전형료 중 응시하지 못한 단계의 입학전형에 드는 금액
- 입학전형 관련 수입·지출에 따른 잔액은 해당 학년도 4월 30일까지 입학전형에 응시한 사람이 납부한 입학전형료에 비례하여 반환하여야 한다.
- 입학전형료를 반환하는 경우, 지원자는 학교를 직접 방문하는 방법 또는 반환 대상자가 지정하는 금융기관의 계좌로 이체하는 방법 중 하나를 반드시 선택하여야 한다.
- 반환 대상자가 금융기관의 계좌로 이체하는 방법을 선택하는 경우에는 반환할 금액에서 금융기관의 전산망을 이용하는 데 드는 비용을 차감하고 반환할 수 있다.
- 금융기관의 계좌로 이체하는 방법을 선택한 지원자에게 반환하는 경우 금융기관의 전산망을 이용하는 데 드는 비용이 반환할 금액 이상이면 반환하지 아니할 수 있다.

등록확인 예치금 납부

1. **등록확인 예치금 430,000원(기초생활연세한마음은 30,000원)을 우선 납부하고, 등록금 확정 후 차액을 신입생 등록 기간에 완납해야 합니다.**
2. 복수합격자는 1개의 전형에만 등록 가능하며, 등록 후에는 전형을 변경하여 등록할 수 없으므로 신중을 기하여 등록하시기 바랍니다. 또한 2개 이상의 대학에 등록(문서등록 또는 등록확인예치금 납부)할 경우에는 합격 또는 입학이 취소되오니 유의하시기 바랍니다.

3. 등록확인 예치금 납부 기간: 2021. 12. 17.(금) 10:00 ~ 12. 20.(월) 16:00

4. 미등록 충원합격자 발표 및 예치금 납부 안내
   가. 1차 충원합격자 발표: 2021. 12. 21.(화) 09:00, 예치금 납부: 12. 21.(화) 10:00 ~ 12. 22.(수) 16:00
   나. 2차 충원합격자 발표: 2021. 12. 23.(목) 09:00, 예치금 납부: 12. 23.(목) 10:00 ~ 12. 24.(금) 16:00
   다. 3차 충원합격자 발표: 2021. 12. 25.(토) 09:00, 예치금 납부: 12. 25.(토) 10:00 ~ 12. 27.(월) 16:00
   라. 4차 충원합격자 발표: 2021. 12. 27.(월) 18:00 ~ 21:00, 예치금 납부: 12. 28.(화) 10:00 ~ 16:00
   ※ 충원합격자도 등록여부와 상관없이 "정시모집 및 추가모집"에 지원할 수 없음
5. 납부 장소: 우리은행 및 모든 금융기관(우체국, 농협 포함)
6. 최종 등록금 고지서 출력 및 납부예정일: 2022. 2. 9.(수) ~ 2. 11.(금)

※ 등록확인 예치금을 납부하였더라도 최종 등록금을 납부하지 않으면 입학 의사가 없는 것으로 간주하여 등록포기 처리하고 등록확인 예치금을 환불합니다.
※ 2021학년도 등록금 내역은 연세대학교 미래캠퍼스 홈페이지(학사지원→등록금→등록금명세표)에서 확인할 수 있으며, 2022학년도 등록금은 조정될 수 있습니다.

장학금

연세대학교 미래캠퍼스는 다양한 장학제도를 통하여 많은 재학생들에게 혜택을 주고 있습니다.
특히 저소득층 및 사회소외계층 학생들에게 소득분위별로 장학금을 지원함으로써 등록금 마련이 어려운 학생들이 학업에만 전념할 수 있도록 적극 지원하고 있습니다. 성적우수자에게는 장학금뿐만 아니라 생활지원금을 지급하고 있으며 신입생 대상 장학금을 확대하여 균형 잡힌 장학제도 실현에 최선을 다하고 있습니다.

1. 저소득층 장학금

장학금명	선발기준	성적기준 및 지급조건	장학금액
국가장학금(1,2유형) + 교내장학금(자유장학금)	소득구간 0~8구간	신입생, 편입생, 재입학생, 장애학생: 성적기준 없음	소득구간별로 차등지급 (등록금 전액 ~ 60만원)
		재학생: 직전학기 12학점 및 성적 2.4/4.3 이상	

※ 저소득층 장학금은 국가장학금(1,2유형)을 포함하여 지급되므로 반드시 국가장학금을 신청해야 함(단, 등록금 범위 내에서만 중복수혜 가능)
※ 국가장학금의 성적기준 및 지급조건은 매학기 한국장학재단 기준에 따름

2. 신입생장학금

장학금명	선발기준		성적기준 및 계속지급조건	장학금액
연세미래인재장학금 (원주의과대학 제외)	섬김	수시/정시 최초합격자 중 서류평가, 면접평가, 논술시험, 수능성적 등 입학전형성적을 기준으로 입학정원 1% 이내에서 선발	매학기 직전학기 12학점 이상 이수 및 평점 3.7/4.3 이상	등록금 전액(입학금 포함) 8학기 지원 외 매학기 교재비 50만원, 기숙사비 60만원(입사 시), 스포츠센터 이용료 지원(이용 시), 교환학생 선발 시 장학금 지원, 각종 학내 프로그램 참여 시 우대
	창의	수시/정시 최초합격자 중 서류평가, 면접평가, 논술시험, 수능성적 등 입학전형성적을 기준으로 입학정원 3% 이내에서 선발		등록금 반액(입학금 포함) 4학기 지원 외 매학기 교재비 40만원, 기숙사비 60만원(입사 시), 스포츠센터 이용료 지원(이용 시)
	도전	수시/정시 최초합격자 중 서류평가, 면접평가, 논술시험, 수능성적 등 입학전형성적을 기준으로 입학정원 9% 이내에서 선발		등록금 반액(입학금 포함) 2학기 지원 외 매학기 교재비 30만원, 스포츠센터 이용료 지원(이용 시)
강원인재장학금	강원인재전형 최초합격자 중 입학전형성적을 기준으로 선발		매학기 직전학기 12학점 이상 이수 및 평점 3.7/4.3 이상	등록금 반액(입학금 포함) 4학기 지원 외 매학기 교재비 40만원, 기숙사비 60만원(입사 시), 스포츠센터 이용료 지원(이용 시)
동아시아국제학부 장학금	한국인	입학성적 상위 15% 이내인 학생	매학기 직전학기 12학점 이상 이수 및 평점 3.5/4.3 이상	등록금 전액(입학금 포함) 8학기 지원
		정시모집 합격자 중 수능성적(3개 영역 이상 1등급) 제출자		
		다음의 각 언어가 모국어가 아닌 경우 일본어 JLPT N1급, 중국어 신 HSK 6급 또는 HSK 고급회화, 러시아어 토르플(TORFL) 4급 이상 취득자	매학기 직전학기 12학점 이상 이수 및 평점 3.5/4.3 이상	등록금 전액(입학금 포함) 4학기 지원
		TOEIC 960점 이상 또는 TOEFL(IBT) 116점 이상		등록금 전액(입학금 포함) 1학기 지원
	정원 외 재외국민 및 외국인	입학성적 상위 20% 이내인 학생 중에서 선발	매학기 직전학기 12학점 이상 이수 및 평점 3.5/4.3 이상	등록금 전액(입학금 포함) 8학기 지원
		입학성적 차상위 30% 이내인 학생 중에서 선발	매학기 직전학기 12학점 이상 이수 및 평점 3.5/4.3 이상	등록금 전액(입학금 포함) 4학기 지원

장학금명	선발기준	성적기준 및 계속지급조건	장학금액
연세한마음 장학금	• '연세한마음' 전형으로 입학한 자 • 장학금액에는 국가장학금(1,2유형)이 포함되므로 반드시 매학기 국가장학금 신청	• 매학기 차상위계층 이하 자격유지 • 직전학기 12학점 이상 이수 및 평점 2.4/4.3 이상	등록금 전액 (입학금 포함) 및 기숙사비 60만원 지원(입사 시) ※ 기숙사비는 원주생활관 사정에 따라 변동 가능
자치단체장 장학금	• '강원인재' 전형으로 입학한 자 중 자치단체장 추천을 받은 자(매학기 국가장학금 신청 필수, 출신 지자체 사업참여 여부에 따라 지원학기 변동 가능)	직전학기 12학점 이상 이수 및 평점 2.8/4.3 이상	등록금 전액 (입학금 포함) 및 기숙사비 60만원 지원(입사 시) ※ 기숙사비는 원주생활관 사정에 따라 변동 가능

3. 교내장학금

장학금명	선발기준	성적기준 및 지급조건	장학금액
대학배정장학금	진리장학금: 성적우수자	직전학기 12학점 이상 이수 및 성적 3.0/4.3 이상 신청자 중 해당 대학에서 선발	등록금 전액, 반액, 1/3
	자유장학금: 가계곤란자	직전학기 12학점 이상 이수 및 성적 2.4/4.3 이상 (국가장학금 수혜 시 자동 지급)	국가장학금 포함 등록금 전액 ~ 60만원 지급 (※ 국가장학금 신청 필수)
어학우수장학금	공인어학능력 우수자	TOEIC 950점, 직전학기 12학점 이상 이수 및 성적 3.5/4.3 이상	등록금 반액 1학기 지원, 기타 어학시험 기준은 학생복지처 홈페이지 참조
국가고시장학금	공무원 5급 공채(행정, 기술, 외교관후보자) 또는 공인회계사, 변리사, 공인노무사, 감정평가사, 보험계리사, 법무사, 세무사, 관세사 합격자	1차 합격자는 2학기 지원, 최종합격자는 8학기 장학금 지원. 직전학기 12학점 이상 이수 및 성적 2.4/4.3 이상	1차: 등록금 반액 2차: 등록금 전액
형제장학금	형제자매가 동시에 2인 이상 재학 중일 경우 (원주의과대학 포함, 신촌 및 국제캠퍼스 제외)	형제자매 2인 모두 직전학기 이수학점 12학점 이상 및 성적 2.4/4.3 이상	80만원 (2인에게 각각 40만원 지급)
장애인장학금	장애등급 1급~3급	직전학기 성적 2.0/4.3 이상	100만원
국가유공장학금	국가유공자 본인 및 (손)자녀	직전학기 성적 1.4/4.3 이상 (유공자 본인은 성적 해당 없음)	등록금 전액(학교 및 국가 각 50% 부담, 본인은 100% 학교부담, 자율경비 제외)
새터민장학금	북한이탈주민 및 자녀	직전학기 성적 1.4/4.3 이상	등록금 전액(학교 및 국가 각 50% 부담, 자율경비 제외)
성적향상장학금	직전학기 학사경고자	학사경고 다음 학기 이수학점 12학점 이상 및 성적 3.0/4.3 이상	30만원
다문화가정장학금	다문화가정의 자녀 혹은 이민자 본인	직전학기 이수학점 12학점 이상 및 성적 2.0/4.3 이상	50만원
실험운영보조장학금	실험실 운영보조로 추천된 학생	직전학기 성적 2.4/4.3 이상	160만원
정보근로장학금	각 학과 홈페이지 관리자로 추천된 학생	직전학기 성적 1.75/4.3 이상	110만원(교육이수 필수)
학과근로장학금	각 학과 근로학생으로 추천된 학생		110만원
봉사장학금	총학생회, 학생자치기구 등에서 활동하는 학생		40~110만원
장애학생도우미	장애학생들의 편의 및 학습 지원 도우미 학생	직전학기 성적 1.4/4.3 이상	시간당 9,000원
RA장학금	2~4학년 재학생 중 학부교육원에서 선발	총 평량평균 성적 3.0/4.3 이상	180만원
교내근로(아르바이트)	교내 행정부서 업무보조	이수학점, 성적기준 해당 없음	시간당 9,000원 * 2021년도 기준

☞ 장학금 유의사항

※ 장학금 지급범위는 등록금(입학금, 수업료) 총액을 초과할 수 없으며, 자율경비는 지급대상에서 제외됩니다. 따라서 등록금 전액 장학생의 경우 자율경비는 본인이 납부하여야 정상 등록됩니다.
※ 자유(가계곤란)장학금은 국가장학금 신청자에 한해 지급되므로 반드시 국가장학금을 신청하여야 합니다.
※ 등록금 명목 장학금은 등록금을 초과하지 않는 범위에서 수혜가 가능합니다.(단, 근로 및 봉사 등 생활비성 장학금은 등록금을 초과하여 중복수혜 가능)
※ 별도 규정이 없는 한 직전학기 이수 학점이 12학점 이상 충족하여야 장학금 대상자가 됩니다.
※ 장학제도는 매년 교내외 사정에 따라 일부 변경될 수 있으므로, 반드시 학생복지처 홈페이지(http://wsw.yonsei.ac.kr)에서 확인하시기 바랍니다.
※ 원주의과대학은 별도의 장학제도를 운영하고 있습니다.(문의전화: 033-741-0224)

4. 한국장학재단 장학금

장학금명	선발기준	성적기준 및 지급기준	장학금액
국가장학금 (1, 2유형)	• 소득구간 0~8구간(한국장학재단에서 심사) • 가구원(부모 각각, 배우자) 정보제공 동의 필수	• 신입생, 편입생, 재입학생, 장애학생: 성적 기준 없음 • 재학생: 직전학기 백분위 성적 80점 이상(2.4/4.3 이상), 단, 기초생활수급자, 차상위계층의 경우 70점(1.4/4.3) 이상	소득구간별로 차등지급, 2유형의 경우 대학에서 자체 계획에 따라 선발 및 지급
국가우수 장학금	• 인문100년장학금(인문사회계 성적우수자) • 이공계(이공계 성적우수자)	• 한국장학재단 홈페이지 참고	입학금 및 수업료 전액
지역인재 장학금	• 비수도권 고교졸업자 중 소득구간 8구간 이하 입학성적 우수자	• (선발)내신 또는 수능 3등급 이내 입학성적 우수자순 • (유지)직전학기 백분위 성적 80점 이상	입학금 및 수업료 전액 (한국장학재단 소득구간에 따라 8학기 혹은 2학기 지원)
입학금감축 대응장학금	• 신입생, 편입생, 재입학생 전체	• 대한민국 국적자	197,000원
국가근로 장학금	• 저소득층학생 대상으로 선발(소득구간 기준, 장애학생도우미는 소득무관) • 교내행정부서, 교외기관 등에서 근로	• 직전학기 백분위 성적 70점 이상 (1.4/4.3 이상)	• 교내: 시간당 9,000원 • 교외: 시간당 11,150원

※ 한국장학재단 콜센터(1599-2000), 홈페이지(http://www.kosaf.go.kr)

5. 교외장학금

장학금 종류 및 기관	주요 내용	금액 및 지급조건
농어촌희망재단 (1학년 2학기 부터 신청가능)	• 청년창업농육성장학금: 전공무관 3학년 이상 재학생으로 졸업 후 영농 및 농림축산식품분야 취업 또는 창업 예정자, 의무종사 필수(수혜학기*6개월) • 농업인자녀장학금: 농어업인 자녀(학과, 전공제한 없음)로 직전학기 소득구간 6분위 이하	• 청년창업농육성장학금 - 등록금 전액 및 학업장려금 200만원(학기당) • 자녀장학금 - 최대 200만원(학기당)
서울장학재단	• 서울희망 대학생 장학금: 서울 거주 비수도권 소재 대학 정규학기 재학생으로 소득구간 0-4구간 해당자	50만원, 100만원 (요건 충족 시 1년간 지원)
국가유공장학금 (국가보훈처)	국가유공자 본인 및 (손)자녀 • 본인일 경우 교육지원대상자증명서 1통(보훈청 발행) 제출 • (손)자녀일 경우 대학수업료 등 면제대상자증명서 1통(보훈청 발행) 제출	등록금 전액 (학교 및 국가 각 50% 부담, 본인은 100% 학교 부담, 자율경비 제외)
새터민장학금 (북한이탈주민정착 지원사무소)	북한이탈주민 및 자녀 • 교육보호대상자 증명서 1통(거주지 시청 및 구청 발행) 제출	등록금 전액 (학교 및 국가 각 50% 부담, 자율경비 제외)
청파장학재단	직전학기 이수 학점 15학점 이상, 학업성적 3.5/4.3, TOEIC 기준 850점 이상이며 학과장 추천을 받은 재학생 신청자를 대상으로 선발	등록금 전액~200만원 (자율경비 제외)
한경범장학재단	직전학기 이수 학점 15학점 이상, 학업성적 3.5/4.3, TOEIC 기준 850점 이상이며 학과장 추천을 받은 보건과학대학 재학생 신청자를 대상으로 선발	등록금 전액 (자율경비 제외)

☞ **교외장학금에 대한 자세한 사항은 아래 사이트를 참고하시기 바랍니다.**

• 청파장학재단, 한경범장학재단: http://chs.yonsei.ac.kr • 농어촌희망재단: http://www.rhof.or.kr • 서울장학재단: https://www.hissf.or.kr

6. 한국장학재단 학자금대출

대출명	선발기준	성적기준 및 지급기준	대출금액
취업후상환 학자금대출	• 소득 4구간 이하(3자녀 이상 가구인 경우 소득 8구간 이상도 신청가능), 만35세 이하 • 생활비 학기당 최대 150만원 가능 • 신용상태 제한 없음	• 신입생 성적기준: 적용제외(편입생, 재입학생 포함) • 재학생 성적기준: 직전학기 12학점 이상 이수 및 백분위 점수 70점 이상	한도없음, 변동금리 (2021년 기준 1.7%)
일반상환 학자금대출	• 소득 5구간 이상, 만 55세 이하 • 생활비 학기당 최대 150만원 가능 • 신용도판단정보 보유자 및 학자금대출 연체자 제외		4천만원(의학과 9천) 한도, 고정금리 (2021년 기준 1.7%)
농어촌출신 대학생 학자금융자	• 농어촌에 6개월(180일)이상 거주하는 학부모 자녀 또는 농어업에 종사하는 학생 본인(소득구간 무관) 비농어업인 자녀: 소득 9구간 이상 제외됨 • 신용도판단정보 보유자 및 학자금대출 연체자 제외 • 생활비: 든든/일반 생활비대출 이용가능		등록금 전액, 무이자 (최대 8회)

7. 원주의과대학 장학금

장학금명	대상	성적기준 및 지급조건	장학금액
연세비전장학금	직전학기 이수학점이 우수한 자 (원주의과대학 재학생)	직전학기 12학점 이상 이수 및 성적 2.40/4.3 이상 신청자	대상자별 상이
	직전학기 성적이 향상된 자 (원주의과대학 재학생)	직전학기 12학점 이상 이수 및 성적 1.75/4.3 이상	대상자별 상이
국외교류장학금	원주의과대학 재학생	국외선택실습에 선발된 학생에게 지급	실습지역별 상이
연세한마음장학금	원주의과대학 재학생	직전학기 성적, 소득분위, 기타로 분류하여 점수를 산정	대상자별 상이
후배사랑장학금	의학과 재학생	직전학기 성적, 소득분위, 기타로 분류하여 점수를 산정	6,052,000
광혜장학금	의학과 재학생	직전학기 성적, 소득분위, 기타로 분류하여 점수를 산정	6,052,000
개원동문장학금	의학과 재학생	직전학기 성적, 소득분위, 기타로 분류하여 점수를 산정	2,000,000
권장연장학금	의학과 재학생	임상생식의학 성적우수자	1,500,000
학부모협의회 장학금	의학과 재학생	직전학기 성적우수생 (상위10%)	1,500,000~2,000,000
88동문장학금	의학과 재학생	직전학기 성적, 소득분위, 기타로 분류하여 점수를 산정	1,900,000
원주의과대학동창회 장학금	의학과 재학생	의학과 1~4학년 총대에게 지급	1,500,000
엄대자교수담임반 장학금	의학과 재학생	직전학기 성적, 소득분위, 기타로 분류하여 점수를 산정	대상자별 상이
선우장학금	간호학과 재학생	간호학과 2~4학년 과대, 학생회장, 학회장에게 지급	대상자별 상이

기타 장학금 관련 공지 및 문의는 학생복지처 홈페이지 또는 전화로 문의바랍니다.

- **홈페이지: http://wsw.yonsei.ac.kr**
- **전화문의: 033-760-2674, 2675**
- **방문문의: 학생회관 235호 (원주의과대학은 별도 문의: 033-741-0224)**

각종 증명서 제출

1. 증명서 제출

가. 지원 자격과 관련된 모든 서류는 원본 제출을 원칙으로 합니다.

나. 기본증명서, 가족관계증명서, 혼인관계증명서 등은 대법원 전자가족관계등록시스템에서 발급 가능합니다.

다. 수급자증명서, 대학입학특별전형 대상자 증명서, 장애인증명서 등은 정부24(www.gov.kr)에서 인터넷발급 가능합니다.

※ 원본과 사본의 구분 편의를 위하여 무인발급기 혹은 정부24에서의 발급을 권장합니다.

2. 증명서 진위 여부 확인 방법

- 증명서를 제출하기 전 아래와 같은 방법으로 진위 여부를 확인한 후 원본을 제출하여 주시기 바랍니다.
  (증명서를 위·변조한 자는 형사 처벌될 수 있으며, 합격 또는 입학하더라도 합격 또는 입학을 취소할 수 있습니다.)

구 분	예 시
무인민원 발급기에서 발급하여 제출한 경우	· 서류 하단에「무인민원발급창구용」표식 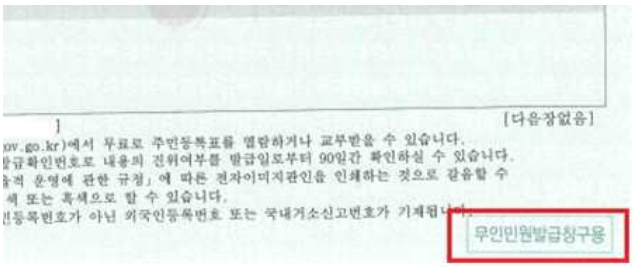
문서확인번호가 있는 경우	· 문서확인번호를 통해 발급 내용 진위여부 확인 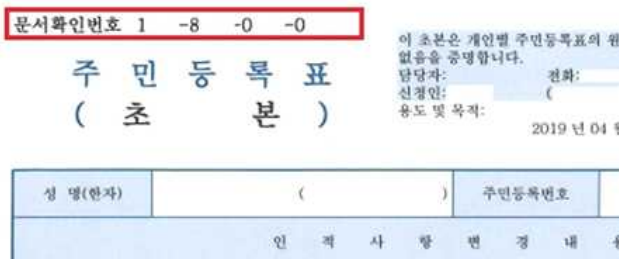
문서확인번호가 없는 경우	· 음성바코드 인식을 통해 내용 진위여부 확인 ※ 정부24앱 > 음성변환서비스 기능을 통해 바코드가 인식되지 않을 경우, 발급 내용 진위여부 확인이 불가능하므로 바코드 인식이 가능한 서류만 제출 가능함 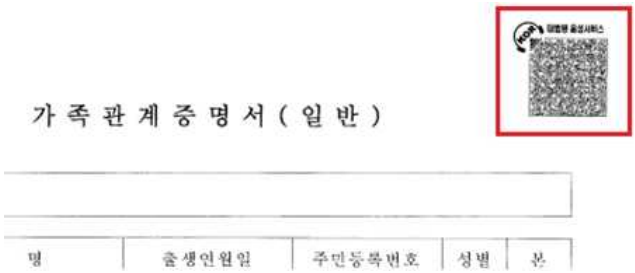

아포스티유(Apostille) 및 영사확인 관련

1. 국외학교 학력검증 확인 서류제출 안내

지원자는 국외 초·중·고교 발행 졸업 및 성적(재학)증명 서류에 대해 아래의「가 ~ 다」중 가능한 확인을 받아 서류제출기간 중 제출을 원칙으로 합니다. 단, 부득이한 사정으로 서류접수기간 중 미제출 시 2022. 2. 25.(금)까지 미래캠퍼스 입학홍보처로 반드시 제출해야 합니다(단, 교육부의 인가를 받은 재외한국학교 발행서류에 대해서는 영사확인이 필요하지 않습니다).

가. 아포스티유(Apostille) 확인을 받은 학력(중·고교 졸업 및 성적 증명) 서류

나. 주재국 한국영사 확인을 받은 학력(중·고교 졸업 및 성적 증명) 서류

- 사정상 영사확인이 불가할 경우 '국외교육기관확인서' 또는 주한 해당국 영사 확인도 가능함

다. 중국교육부 학력 및 학위인증센터 발행 학력 및 학위 인증보고서(http://www.chsi.com.cn) [중국 내 학력 취득자에 한함]

2. 아포스티유(Apostille) 협약관련 참고사항 및 발급절차

공문서 (국·공립학교 등)	해당국가 공문서 발급	▶			Apostille 발급기관방문	▶	Apostille 발급신청	▶	Apostille 발급기관심사	▶ Apostille 발급
사문서* (사립학교 등)	해당국가 사문서 발급	▶	해당국 공증사무소공증	▶	Apostille 발급기관방문	▶	Apostille 발급신청	▶	Apostille 발급기관심사	▶ Apostille 발급

* 사문서의 경우 해당 국가 공증인법 및 변호사법에 따라 차이가 있을 수 있으나 통상 해당국가에서 공증을 받은 후 제출하면 아포스티유 확인 가능

※ 아포스티유(Apostille) 협약 관련 참고사항

○ 아포스티유 협약

· 외국 공문서에 대한 인증의 요구를 폐지하는 협약(Convention Abolishing the Requirement of Legalization for Foreign Public Document, 2007. 7. 14.부로 우리나라에 발효)

· 협약 가입국 간 공문서의 원활한 상호 인증을 위하여 외국 공관의 영사확인 절차를 폐지하고 공문서 발행국가가 이를 확인함

· 아포스티유 확인이 된 협약가입국의 문서는 재외공관 영사확인과 동일한 효력

· 사증발급인정서 발급 등 신청 시 붙임서류 중 영사확인을 요건으로 하는 제출서류는 기존 영사확인(비체약국) 또는 아포스티유 확인을 거친 문서도 인정(출입국심사과-8354, 2007.8.13.)

○ 헤이그국제사법회의(Hague Conference on Private International Law) 홈페이지(http://www.hcch.net)의 Apostille Section에서 국가별 관련기관 정보 등의 최신자료 조회 가능

3. 아포스티유(Apostille) 가입국 현황 (2020. 6. 23. 기준)

지역	가입국
아시아, 대양주	호주, 중국 일부(마카오, 홍콩), 일본, 한국, 뉴질랜드, 브루나이, 몽골, 쿡제도, 피지, 인도, 마샬군도, 모리셔스, 바누아투, 사모아, 통가, 니우에, 타지키스탄, 팔라우, 필리핀
유럽	알바니아, 오스트리아, 벨라루스, 벨기에, 보스니아 - 헤르체코비나, 불가리아, 크로아티아, 키프로스, 체코, 덴마크, 에스토니아, 핀란드, 프랑스, 조지아, 독일, 몰타, 그리스, 헝가리, 아이슬란드, 아일랜드, 이탈리아, 라트비아, 리투아니아, 룩셈부르크, 모나코, 몬테네그로, 네덜란드, 노르웨이, 폴란드, 포르투갈, 러시아, 루마니아, 세르비아, 슬로바키아, 슬로베니아, 스페인, 스웨덴, 스위스, 터키, 키르키즈스탄, 마케도니아, 우크라이나, 영국, 안도라, 아르메니아, 아제르바이잔, 몰도바, 리히텐슈타인, 산마리노, 카자흐스탄, 우즈베키스탄, 코소보
북 미	미국
중남미	아르헨티나, 멕시코, 파나마, 수리남, 베네수엘라, 앤티가바부다, 바하마, 바베이도스, 벨리즈, 콜롬비아, 도미니카연방, 도미니카공화국, 에콰도르, 엘살바도르, 그라나다, 온두라스, 세인트빈센트, 페루, 트리니다드토바고, 세인트루시아, 세인트키츠네비스, 코스타리카, 우루과이, 니카라과, 파라과이, 브라질, 칠레, 과테말라, 볼리비아, 가이아나
아프리카	남아프리카공화국, 보츠와나, 브룬디, 레소토, 라이베리아, 나미비아, 상투메프린시페, 스와질랜드, 말라위, 카보베르데, 세이셸
중동	오만, 이스라엘, 바레인, 모로코, 튀니지

◆ 의료과정 운영학교의 평가·인증 결과 안내

· 고등교육법 제11조의 2(평가 등)와 고등교육기관의 평가·인증 등에 관한 규정에 따라 연세대학교 원주의과대학과 간호학과의 평가·인증 결과를 아래와 같이 공개합니다.

※ **의학교육 평가인증**: 의과대학의 교육과정이나 교육여건 그리고 교육관련 제반활동이 사회에서 요구하는 수준의 의사를 양성하기에 충분한지 여부를 판단하여 그 의과대학의 전반적인 교육프로그램에 대한 사회적 인정여부를 결정해 주는 제도

※ **간호교육 인증평가 인증**: 간호교육의 질적 성장과 간호학생의 성과를 지원하고 관리하기 위해 교육과정 운영과 교육 여건과 교육성과 등이 국가, 사회, 간호전문직의 요구 수준에 부합하는지의 여부를 판단 및 확인하여 공식적으로 인정하는 제도

연도	명칭	주관기관	내 용
2019	의학교육 평가인증	한국의학 교육평가원	· 등급: **인증** · 조치: 인증 (2020. 3. 1. ~ 2024. 2. 29.)
2018	간호교육 인증평가 인증	한국간호 교육평가원	· 등급: **인증** · 조치: 인증 (2018. 12. 11. ~ 2023. 12. 10.)

각종 서식(해당자에 한함)

1. 자기소개서 작성 시 유의사항
   - 자기소개서
   - 자기소개서(동아시아국제학부)
2. 조기졸업예정확인서
3. 비교과활동기록표
4. 농어촌학생 학교장 지원자격 확인서
5. 특성화고교졸업자 학교장 동일계열 이수확인서
6. 특수교육대상자 지원자격 확인서
7. 온라인 제공 학교생활기록부 수정요청서
8. 지원자 정보 수정요청서
9. 전형료 환불 신청서

본 서식은 참고용입니다. 자기소개서는 원서접수 사이트를 통해 온라인으로 입력/제출바랍니다.

수험번호	

2022학년도 수시모집

자 기 소 개 서

■ 지원자 기재사항

성 명		주민등록번호	-
고등학교	(시/도)	(시/군/구)	고등학교
연 락 처	전화번호:	휴대전화번호:	
E-mail			
전형			전형
모집단위	미래캠퍼스		학부(학과)

연세대학교 총장 귀하

<작성 시 유의 사항>

1. 자기소개서는 지원자 본인이 작성하여야 하고, 사실에 근거하여 정직하게 지원자 자신의 능력이나 특성, 경험 등을 기술하여야 합니다.
2. 대학이 자기소개서에 기술된 사항에 대한 사실 확인을 요청할 경우 지원자는 적극 협조하여야 합니다.
3. 대학은 제출된 자기소개서는 표절, 대리 작성, 허위사실 기재, 기타 부정한 사실 등의 검증을 위해 유사도 검색을 실시하며, 해당 사실이 발견될 경우 불합격 처리되며 합격 이후라도 입학이 취소될 수 있습니다.
4. 자기소개서에 다음 사항을 기재할 경우 서류평가에서 "0점"(또는 불합격) 처리됩니다.
   1) 공인어학성적(아래 열거 항목 및 성적, 등급, 수치화된 결과 작성도 포함)

영어(TOEIC, TOEFL, TEPS), 중국어(HSK), 일본어(JPT, JLPT), 프랑스어(DELF, DALF), 독일어(ZD, TESTDAF, DSH, DSD), 러시아어(TORFL), 스페인어(DELE), 상공회의소한자시험, 한자능력검정, 실용한자, 한자급수자격검정, YBM 상무한검, 한자급수인증시험, 한자자격검정

   2) 수학・과학・외국어 교과에 대한 교외 수상실적

수학	한국수학올림피아드(KMO), 한국수학인증시험(KMC), 전국창의수학경시대회, 도시대항 국제수학토너먼트(TofT), 국제수학올림피아드(IMO)
과학	한국물리올림피아드(KPhO), 한국화학올림피아드(KChO), 한국생물올림피아드(KBO), 한국지구과학올림피아드(KESO), 한국천문올림피아드(KAO), 한국뇌과학올림피아드(KBSO), 한국중등과학올림피아드(KJSO), 국제물리올림피아드(IPhO), 국제화학올림피아드(IChO), 국제생물올림피아드(IBO), 국제지구과학올림피아드(IESO), 국제천문올림피아드(IAO), 국제뇌과학올림피아드(IBB), 국제중등과학올림피아드(IJSO)
외국어	전국 초중고 외국어(영어, 중국어, 일본어, 프랑스어, 독일어, 러시아어, 스페인어) 경시대회, 국제영어대회(IET), 글로벌 리더십 영어경연대회(GLEC), 국제영어논술대회(IEEC), 영어글쓰기대회, 영어말하기대회

- 위에서 열거된 항목 외에도, 대회 명칭에 수학·과학(물리, 화학, 생물, 지구과학, 천문)·외국어(영어 등) 교과명이 명시된 학교 외 각종 대회(경시대회, 올림피아드 등) 수상실적을 작성했을 경우 "0점"(또는 불합격) 처리
- '교외 수상실적'이란 학교 외 기관이 개최한 대회 수상실적을 의미하며, 학교장의 참가 허락을 받은 교외 수상실적이라도 작성 시 "0점"(또는 불합격) 처리

5. 학생부위주전형의 자기소개서는 공교육 내에서 이루어진 활동을 작성하는 취지이므로 학교생활기록부에 기재할 수 없는 항목[교외 수상실적, 교외 인증시험 참여 사실이나 성적, 논문 등재나 학회 발표, 도서 출간, 지식재산권(특허, 실용신안, 상표, 디자인) 출원이나 등록, 국외 활동실적 등]은 작성할 수 없고, 어학연수 등 사교육 유발요인이 큰 교외 활동의 경우에도 작성이 제한됩니다. 이를 준수하지 않았을 경우 평가에서 불이익을 받을 수 있으니 작성을 금지합니다.
6. 학생부위주전형의 자기소개서는 지원자 본인의 강점을 부각시키기 위해 작성하는 것으로 지원자의 성명, 출신고교, 부모(친인척포함)의 실명을 포함한 사회적·경제적 지위(직종명, 직업명, 직장명, 직위명 등)를 암시하는 내용을 기재할 경우 평가에 불이익을 받을 수 있으니, 작성을 금지합니다.
7. 표준 공통원서접수서비스를 활용하는 경우, 자기소개서 작성 시 입력 허용 가능한 문자는 영문자, 숫자, 한글만 가능하며, 아래의 특수문자와 기호는 입력이 가능합니다.
   * 허용 문자 및 기호: ~ ! @ # ^ ( ) - _ + / { } [ ]: " ' , . ?
   * 한컴 오피스 한글의 문자표 및 윈도우 한자키를 이용한 특수문자는 입력이 허용되지 않습니다.

본인은 자기소개서 작성에 관한 유의 사항을 숙지하였으며,
유의 사항 위반에 따른 어떠한 조치에 대해서도 이의를 제기하지 않겠습니다. (동의 □)

본 서식은 참고용입니다. 자기소개서는 원서접수 사이트를 통해 온라인으로 입력/제출바랍니다.

수험번호	

1. 고등학교 재학 기간* 중 자신의 진로와 관련하여 어떤 노력을 해왔는지 본인에게 의미 있는 학습 경험과 교내 활동을 중심으로 기술해 주시기 바랍니다.

* 검정고시 출신자는 중학교 졸업 후 고등학교 재학 기간에 준하는 기간의 경험 기술

☞ 띄어쓰기 포함 1,500자 이내로 기술하여 주십시오.

2. 고등학교 재학 기간* 중 타인과 공동체를 위해 노력한 경험과 이를 통해 배운 점을 기술해 주시기 바랍니다.

* 검정고시 출신자는 중학교 졸업 후 고등학교 재학 기간에 준하는 기간의 경험 기술

☞ 띄어쓰기 포함 800자 이내로 기술하여 주십시오.

본 서식은 참고용입니다. 자기소개서는 원서접수 사이트를 통해 온라인으로 입력/제출바랍니다.

수험번호	

3. 해당 모집단위에 지원하게 된 동기와 이를 위해 노력한 과정, 그리고 장래 계획에 대하여 구체적으로 기술해 주시기 바랍니다.

☞ 띄어쓰기 포함 800자 이내로 기술하여 주십시오.

'Personal Statement' MUST be submitted online. The Form is for applicant's reference.

Application Number	

Academic Year 2022

Personal Statement

(EASTASIA INTERNATIONAL COLLEGE ONLY)

Applicant Information

Name		Date of Birth	
Name & Address of Highschool			
Contact Number	(Telephone)	(Mobile Phone)	
E-mail			
Admission Unit	EASTASIA INTERNATIONAL COLLEGE		

Personal Statement Guidelines

The personal statement is an important document that helps us to get acquainted with you as a person. We advise you to take time to reflect on your values, motivations and personal goals before you start writing. Don't feel pressured to search for remarkable and distinctive experiences to display. More so than the experiences themselves, we are interested in how they influenced you and the insights that you gained from them. The essay should be written by you, and not "coached" so that we can hear your own thoughts and words. Please carefully note the instructions below as you prepare to begin writing.

* Please write two essays, of slightly differing lengths, as indicated below.
* 'Personal Statement' MUST be submitted online. You are supposed to write your essays directly on the designated website. We do not accept 'Personal Statement' submitted by mail or in person.
* In the selection process, we exclude any personal information that could interfere with fair and objective evaluation of applicants. Accordingly, we prohibit applicants from entering any personal information other than those listed in our "Applicant's Information" form. Any mention of the applicant's name, the high school the applicant is enrolled in or has graduated from, the name of any family member (including relatives) and implications of their socio-economic status (ex. profession, company name, position, etc.) can put an applicant in a disadvantageous position.

We are delighted with the prospect of reading your personal statement and coming to know who you are. We would also like to assure you that your writing will not be made public as it will only be used for screening/instruction purposes. You have our sincere wishes and encouragement as you begin your reflections.

'Personal Statement' MUST be submitted online. The Form is for applicant's reference.

Application Number	

Essay Question 1(600 words or less, 3900 byte)

Essay Options: **Select one of the following.**

1. Describe a personal, non-academic experience or achievement in which you had to make a difficult decision, and relate the ways in which this experience changed you as a person.
2. We are bombarded with news every day, ranging from the frivolous to the catastrophic. Take one current national or international issue and explain why it is important to you.
3. Choose a real person with whom you have or had a direct relationship(relative, teacher, friend, etc.) or a character that is either fictional or historical. Describe in detail how that person or character changed the way you look at the world around you or at life in general.
4. Diversity is not only important but also a fact of life in an international college such as EIC. Describe how your own personal background would add to that diversity.
5. Topic of your choice.

'Personal Statement' MUST be submitted online. The Form is for applicant's reference.

Application Number	

Essay Question 2(300 words or less, 2300 byte)

The EastAsia International College is an all-English liberal arts college located within the Yonsei University, the Korea's premier private university. EIC offers a truly multinational experience, with students and faculty from around the world and aims to bring up competent East Asian experts with global and local language skills. What makes EIC an interesting or unique place to you? What part of your experiences and academic preparations in your high school do you expect can make you a successful student at EIC? If you enter EIC, how can you contribute to EIC?

수험번호	

2022학년도 수시모집

조기졸업예정확인서

전 형														
모 집 단 위	미래캠퍼스								학부(학과)					
지 원 자	성 명	(한글)					(한자)					성 별		
	주민등록번호							—						
출 신 고 교	학 교 명						전화번호		( ) -					
	소 재 지													

우리 고등학교는 조기졸업자 시행규정을 철저히 준수하고 있으며, 위 학생은 조기졸업 예정자임을 확인합니다.

20 년 월 일

_____고등학교장 (직인)

연 세 대 학 교 총 장 귀 하

2022학년도 수시모집

비교과활동기록표

(국외(외국소재)고등학교/국내학력인정외국교육기관 1학기 이상 이수자 또는 졸업(예정)자, 검정고시 출신자에 한함)

전형구분
학생부위주전형
□ 학생부종합[기회균형 전형] □ 학생부종합[활동우수자 전형] □ 학생부종합[SW창의인재 전형] □ 고른기회 학생부종합 전형

학력 정보	□ 검정고시 출신자	합격지역			합격일	년 월 일
	□ 국외소재 고등학교 출신자 및 국내 학력인정 외국교육기관 출신자 (졸업(예정)자 1번, 1학기 이상 이수자 2번 작성)	1.	소재국가			
			입학일	년 월 일	졸업(예정)일	년 월 일
			학교명			
		2.	소재국가			
			입학일	년 월 일	전출일	년 월 일
			학교명			

<비교과활동기록표 작성 시 유의사항>

※ 본 서식은 반드시 사실에 근거하여 본인이 작성해야 함

※ 국외(외국소재)고등학교(재외한국학교 제외)·국내학력인정외국교육기관 및 검정고시출신자의 경우 비교과활동기록표에 기재된 내용을 바탕으로 평가가 진행되므로 내용을 정확히 기재해야 하며, 대학이 기술된 사항에 대해 사실 확인을 요청하는 경우 지원자는 적극 협조해야 함

※ 비교과활동기록표는 지원자를 식별할 수 있는 개인정보(지원자 성명, 출신고교 등)가 포함되지 않도록 기재해야 함

1. 비교과활동은 해당 고교 재학 기간(10학년[13학년제는 11학년] 이후) 또는 검정고시 합격일로부터 과거 3년 이내의 기간 동안 발생한 사항과 관련된 내용(국내 고등학교 학생부 세부항목에 해당하는 교내수상, 봉사활동, 동아리활동 등)에 한하여 작성
2. 다음의 내용이 포함되지 않도록 유의하여야 하며, 기재 시 불이익에 대한 책임은 지원자 본인에게 있음
   공인어학성적, 수학·과학·외국어 교과에 대한 교외 수상실적(기재 시 0점 또는 불합격 처리됨)

가. 공인어학성적

영어(TOEIC, TOEFL, TEPS), 중국어(HSK), 일본어(JPT, JLPT), 프랑스어(DELF, DALF), 독일어(ZD, TESTDAF, DSH, DSD), 러시아어(TORFL), 스페인어(DELE), 상공회의소한자시험, 한자능력검정, 실용한자, 한자급수자격검정, YBM 상무한검, 한자급수인증시험, 한자자격검정

나. 수학・과학・외국어 교과에 대한 교외 수상실적

수 학	한국수학올림피아드(KMO), 한국수학인증시험(KMC), 전국창의수학경시대회, 도시대항 국제수학토너먼트(TofT), 국제수학올림피아드(IMO)
과 학	한국물리올림피아드(KPhO), 한국화학올림피아드(KChO), 한국생물올림피아드(KBO), 한국지구과학올림피아드(KESO), 한국천문올림피아드(KAO), 한국뇌과학올림피아드(KBSO), 한국중등과학올림피아드(KJSO), 국제물리올림피아드(IPhO), 국제화학올림피아드(IChO), 국제생물올림피아드(IBO), 국제지구과학올림피아드(IESO), 국제천문올림피아드(IAO), 국제뇌과학올림피아드(IBB), 국제중등과학올림피아드(IJSO)
외국어	전국 초중고 외국어(영어, 중국어, 일본어, 프랑스어, 독일어, 러시아어, 스페인어) 경시대회, 국제영어대회(IET), 글로벌 리더십 영어경연대회(GLEC), 국제영어논술대회(IEEC), 영어글쓰기대회, 영어말하기대회

위에서 열거된 항목 외에도, 대회 명칭에 수학·과학(물리, 화학, 생물, 지구과학, 천문)·외국어(영어 등) 교과명이 명시된 학교 외 각종 대회(경시대회, 올림피아드 등) 수상실적을 작성했을 경우 "0점"(불합격) 처리

'교외 수상실적'이란 학교 외 기관이 개최한 대회 수상실적을 의미하며, 학교장 참가 허락을 받은 교외 수상실적이라도 작성 시 "0점"(불합격) 처리

다. 기타

1) 학교생활기록부에 기재할 수 없는 주요항목(교외 인증시험, 논문, 학회, 도서, 지식재산권, 국외 활동실적 등)
2) 국내고 재학 중 취득한 AP, SAT, ACT 등의 성적 제출불가
3) 지원자 성명, 출신고교, 부모(친인척포함)의 실명을 포함한 사회적·경제적 지위(직종명, 직업명, 직장명, 직위명 등)를 암시하는 내용
4) 사교육유발요인이 큰 교외활동
5) 고등학교 진학 이전 및 졸업 이후의 교과 및 비교과 활동

3. 각 항목(교내수상, 교내동아리활동, 봉사활동)은 6개 이내로 작성[각 항목 학년별로 2건만 입력 가능]
   - 본인의 활동 경험의 중요도에 따라 선택하며, 6개를 초과하여 작성할 수 없음

<활동증빙서류 제출 시 유의사항>

1. 본 비교과활동기록표에 기재한 항목에 한하여 증빙서류를 제출
2. 비교과활동기록표의 연번을 각 서류의 우측 상단에 기재하고 순서대로 정리하여 제출
3. 자기소개서 금지사항과 관련된 내용은 기록표에 기재할 수 없으며 해당 서류 역시 제출할 수 없음
4. 비교과활동기록표에 기재한 내용이 원본 내용과 불일치할 경우, 평가에 불이익을 받을 수 있음
5. 비교과활동기록표의 내용에 증빙이 없는 경우 평가에 미반영함
6. 제출 불가한 증빙자료(예시)
   - 발행기관(학교 포함)이 없는 서류 및 실적물
   - 추천서 추가 제출 불가
   - 비문서 형태의 자료(CD, USB, 사진 등)
   - 교육과정 이수 중 본인이 작성한 자료(IB Diploma Essay, 각종 포트폴리오 등)

■ **비교과활동기록표는 작성 시 개인 식별이 가능한 정보(지원자 성명, 출신고교 등)가 포함되지 않도록 확인하여 원서접수 사이트에(온라인)으로 입력하고, 출력본을 활동증빙서류(원본 각 1부, 블라인드 처리한 사본 각 1부)와 함께 서류제출 기간 내에 우편 제출하여야 함**
주소: 강원도 원주시 연세대길1, 연세대학교 입학홍보처 수시모집 담당자 앞

1. 교내수상내역(Awards)

※ 교내에서 주최·주관한 대회의 수상실적만 입력함
※ 학년 별로 2건만 입력 가능- 3년간 6건
※ 검정고시 출신자의 경우 수여 기관 종류에 제한 없이 검정고시 합격일로부터 과거 3년 이내의 기간 동안의 수상을 기재할 수 있음(1년 단위로 2건만 입력 가능- 3년간 6건)

학년	연 번	수상 분야	수상명	등급(위)	수상연월일	수여기관
G10 (Y11)	1-1	☐ 교과 ☐ 비교과 ☐ 기타(10자 이내로 기재)				
	1-2	☐ 교과 ☐ 비교과 ☐ 기타(10자 이내로 기재)				
G11 (Y12)	1-3	☐ 교과 ☐ 비교과 ☐ 기타(10자 이내로 기재)				
	1-4	☐ 교과 ☐ 비교과 ☐ 기타(10자 이내로 기재)				
G12 (Y13)	1-5	☐ 교과 ☐ 비교과 ☐ 기타(10자 이내로 기재)				
	1-6	☐ 교과 ☐ 비교과 ☐ 기타(10자 이내로 기재)				

2. 교내 동아리활동(Club Activity)

※ 교내에서 운영된 동아리 활동만을 입력함
※ 학년별로 2개의 동아리만 입력 가능- 3년간 6건)
※ 검정고시 출신자의 경우 활동기관 제한 없이 검정고시 합격일로부터 과거 3년 이내의 기간 동안의 동아리활동을 기재할 수 있음(1년 단위로 2건만 입력 가능- 3년간 6건)

학년	연 번	수상 분야	동아리명	활동 내용	증빙서류 발급기관
G10 (Y11)	1-1	☐ 학업/진로 ☐ 봉사 ☐ 기타(10자 이내로 기재)		*30자 이내*	
	1-2	☐ 학업/진로 ☐ 봉사 ☐ 기타(10자 이내로 기재)			
G11 (Y12)	1-3	☐ 학업/진로 ☐ 봉사 ☐ 기타(10자 이내로 기재)			
	1-4	☐ 학업/진로 ☐ 봉사 ☐ 기타(10자 이내로 기재)			
G12 (Y13)	1-5	☐ 학업/진로 ☐ 봉사 ☐ 기타(10자 이내로 기재)			
	1-6	☐ 학업/진로 ☐ 봉사 ☐ 기타(10자 이내로 기재)			

3. 봉사활동(Volunteer Work & Community Service)

※ 본인이 참여한 봉사활동의 기간 및 중요도에 따라 대표적인 봉사활동을 6개(장소 또는 주관기관 기준) 이내로 기록할 수 있음
※ 검정고시 출신자의 경우, 검정고시 합격일로부터 과거 3년 이내 기간 동안의 봉사활동을 기재할 수 있음
(1년 단위로 2건만 입력 가능- 3년간 6건)
※ 국외 봉사활동은 기재할 수 없음(고교 소재 국가 기준으로만 작성)

연번	일자 또는 기간	장소 또는 주관기관명	활동 내용	시간
3-1			*30자 이내*	
3-2				
3-3				
3-4				
3-5				

지원자성명		수험번호	

2022학년도 수시모집
농어촌학생 학교장 지원자격 확인서

모 집 단 위	미래캠퍼스 학부(학과)																
지원자격 요건	[ ] 초·중·고등학교 전 교육과정 농어촌 지역 이수자 [다음의 '(1)항' 지원자격] [ ] 중·고등학교 전 교육과정 농어촌 지역 이수자 [다음의 '(2)항' 지원자격] ※ 해당 자격 요건에 √ 표시함(두 자격요건을 모두 충족시킬 경우 "초·중·고등학교 전 교육과정 농어촌 지역 이수자" 지역자격에 √ 하고 해당 지원자격 서류를 제출하는 것을 원칙으로 함)																
성 명		주민등록번호							—								

지원자격확인	지 원 자 격 (①,② 내용을 모두 충족해야 함)
	① 고등학교 졸업자 또는 2022년 2월 졸업예정자 ② 다음의 (1)항, (2)항 중 어느 하나에 해당하는 자 (1) 「지방자치법」 제3조에 의한 읍·면(농·어촌·도서·벽지) 지역 소재 초·중·고등학교의 전 교육과정을 이수하고 초·중·고등학교 재학 기간 중 본인이 12년 이상 읍·면·도서·벽지에서 거주한 자 (2) 「지방자치법」 제3조에 의한 읍·면(농·어촌·도서·벽지) 지역 소재 중·고등학교의 전 교육과정을 이수하고 중·고등학교 재학 기간 중 본인과 그의 부·모 모두가 읍·면·도서·벽지에서 거주한 자

재학사항	재학기간	학교명	학교 주소			읍·면지역 소재여부
	~		도(시)	군(구)	읍·면(동)	
	~		도(시)	군(구)	읍·면(동)	
	~		도(시)	군(구)	읍·면(동)	
	~		도(시)	군(구)	읍·면(동)	
	~		도(시)	군(구)	읍·면(동)	
	~		도(시)	군(구)	읍·면(동)	
	~		도(시)	군(구)	읍·면(동)	

상기 내용은 사실과 같으며, 위 학생을 귀 대학교의 고른기회 전형 농어촌학생 대상자로 확인합니다.

20 년 월 일

지원자 성 명: (인)

_____**고등학교장 [직 인]**

연세대학교 총장 귀하

※ **작성 방법:** 초등학교 1학년 ~ 고등학교 3학년 전 교육과정에 대하여 기재하고, "읍·면지역 소재여부"란에 해당 학교가 읍·면지역에 소재하고 있으면 "○", 아니면 "X"로 표기합니다.

붙임: 지원자격 심사 관련 제출서류 각 1부 [8~9쪽 참조]

지원자성명		수험번호	

2022학년도 수시모집
특성화고교졸업자 학교장 동일계열 이수확인서

모집단위	미래캠퍼스										학부(학과)							
성 명	(인)	주민등록번호								—								
출신고교 및 재학기간	학 교 명		출신학과(전공)						재학기간(졸업예정일 포함)									
	고등학교		과(전공)						년 월 부터 년 월 까지									
	고등학교		과(전공)						년 월 부터 년 월 까지									
지원자전화		지원자 휴대전화					담임교사 전화											

지원자 동일계열 이수판단 근거 (1 또는 2 선택)

1. 모집단위에 해당되는 기준학과 교과과정 이수( )
2. 이수한 교과목이 해당 모집단위와 관련된 전문교과를 30단위 이상 이수( )

학년/학기	교과목명	단위수	학년/학기	교과목명	단위수

※ '1'에 해당할 경우 위 표는 작성하지 않아도 됩니다.
※ 우리 대학의 모집단위에 해당되는 기준학과 [38쪽 참조]
※ 최종 동일계열 인정여부는 우리 대학입학전형관리위원회에서 결정하고 인정받지 못할 경우 불합격 처리합니다.

위 학생이 특성화고등학교에 입학하여 전 교육과정을 이수한 졸업(예정)자이며, 귀 대학의 상기 지원 모집단위에 해당되는 기준학과의 교과과정을 이수하였거나, 이수한 교과목이 해당 모집단위와 관련된 전문교과를 30단위 이상 이수하였음을 확인합니다.

20 년 월 일

_____ **고등학교장** [직 인]

연세대학교 총장 귀하

지원자성명		수험번호	

2022학년도 수시모집
특수교육대상자 지원자격 확인서

지원 모집단위	학과(학부/전공)
전 형	고른기회 학생부종합 특수교육대상자 전형
지원자격요건	국내·외 고등학교 졸업자(2022년 2월 졸업예정자 포함) 또는 법령에 의하여 고등학교 졸업 이상의 학력이 있다고 인정된 자(고등학교 졸업학력 검정고시 합격자 포함)로서 다음 중 하나에 해당하는 자 - 「장애인복지법」 제32조에 의하여 장애인 등록을 필한 장애 정도가 심한 장애인(종전 1~3급) - 「국가유공자 등 예우 및 지원에 관한 법률」 제4조 등에 의한 상이등급자로 등록 (1급부터 7급까지만 인정)되어 있는 자
성 명	주민등록번호 ☐☐☐☐☐☐ — ☐☐☐☐☐☐☐

장애등급 및 (재)진단 현황

1. 최초 판정 결과

최초 장애인등록일	장애정도	재판정 여부
년 월 일	☐ 심한(종전 1~3등급) ☐ 심하지 않은(종전 4~6등급)	☐ 영구 재판정 제외 대상 ☐ 재판정 대상 -재판정 기한: _____

2. 재판정 결과

재판정일	장애정도	재판정 여부
년 월 일	☐ 심한(종전 1~3등급) ☐ 심하지 않은(종전 4~6등급)	☐ 영구 재판정 제외 대상 ☐ 재판정 대상 -재판정 기한: _____

※ 전산 상 기재된 재판정일 및 재판정 시 장애정도를 기재하여 주시기 바랍니다.

확인기관				
	기 관 명			
	담당부서			
	담 당 자	(인)	전화번호	

위 사항이 전산 상에 등록된 내용과 일치함을 확인합니다.

지원자 (인)

20 년 월 일

연세대학교 총장 귀하

2022학년도 수시모집

온라인 제공 학교생활기록부 수정요청서

(입학원서 접수 시 학교생활기록부 온라인 제공에 동의한 지원자에 한하여 제출할 수 있음)

모집단위	미래캠퍼스	학부(학과)	
수험번호		집전화번호	
성 명	(인)	이동전화번호	
고등학교	고등학교 년 월 졸업(예정)		

※ 이 수정요청서는 입학원서 접수 시 학교생활기록부 온라인 제공에 동의한 지원자 중 학교생활기록부 전산자료에 입력된 내용의 추가 및 수정이 필요한 경우 제출할 수 있으며, 학교생활기록부 작성기준일 (2021. 8. 31.)까지의 내용에 한하여 수정 요청할 수 있습니다.

전산자료 수정 요청 내용

[붙임]수정사항이 반영된 학교생활기록부 사본 1부(학교장 직인 필) - 수정된 사항을 형광펜으로 표시하여 제출

20 년 월 일

연 세 대 학 교 총 장 귀하

2022학년도 수시모집

지원자 정보 수정요청서

모집단위	미래캠퍼스	학부(과)	
수험번호		집전화번호	
성 명	(인)	이동전화번호	
고등학교	고등학교 년 월 졸업(예정)		

1. 입학원서 접수 시 기재된 내용이 변경된 경우(주소, 전화번호, 이메일 등) 작성하여 제출합니다.

변경 전	변경 후

2. 개명, 외국인 등록 등으로 인하여 입학원서, 학교생활기록부 및 대학수학능력시험 성적표에 기재된 성명 또는 주민등록번호가 서로 일치하지 않는 지원자에 한하여 작성하며, 반드시 불일치 사유를 기재하여 주시기 바랍니다.

구 분	입학원서	학교생활기록부	대학수학능력시험 성적표	불일치 사유
성 명				
주민등록번호				

20 년 월 일

연 세 대 학 교 총 장 귀하

1. 붙 임: 관련 증빙서류 1부 (주민등록초본, 외국인증명서 등)
2. 제출방법: 연세대학교 미래캠퍼스 입학홍보처 e-mail로 제출【e-mail: ysmirae@yonsei.ac.kr】

2022학년도 수시모집

전형료 환불신청서

성 명	(인)	연락처	
수험(주민)번호		모집단위	학과(학부/전공)
전형명			
환불 요청 사유	□ 국민기초생활수급자 □ 국가보훈대상자 □ 북한이탈주민		
환불 계좌 정보			
금융기관명		예금주명	
계좌번호			

위 환불 요청 사유에 해당되어 아래와 같이 서류를 첨부하여 환불 신청합니다.

20 년 월 일

연 세 대 학 교 총 장 귀하

첨부서류	1. 전형료 환불신청서 2. 반환금 수령할 통장 사본(본인 또는 보호자 명의) 3. 가족관계증명서(지원자 본인 통장이 아닐 경우 제출) 4. 자격별 증빙서류(환불신청서 접수마감일 기준) • **국민기초생활수급자**: 국민기초생활수급자 증명서 1부(지원자 명의, 2021년 8월 1일 이후 발급) • **국가보훈대상자**: 대학입학특별전형대상자 증명서(보훈번호와 대상구분) 1부 및 독립유공자, 국가유공자, 5·18민주유공자, 고엽제후유의증유공자, 특수임무유공자와 지원자 간의 관계를 확인할 수 있는 가족관계증명서 1부 • **북한이탈주민**: 북한이탈주민 등록 확인서(시・군・구청 발급) 1부 ※ 제출방법: 연세대학교 미래캠퍼스 입학홍보처 E-mail 로 제출【 E-mail: ysmirae@yonsei.ac.kr】

캠퍼스맵

- 강원도 원주시 연세대길 1 연세대학교 미래캠퍼스 입학홍보처(대학본부 124호)

학교오시는 길(교통안내)

1. 고속도로 : 남원주 I.C → 충주 방향으로 7KM / 동충주 I.C → 원주 방향으로 27KM
2. 시내버스(30번, 34번, 34-1번): 시외버스터미널/고속버스터미널 → 학교(교내 진입)
3. 철도: 서울(서울역, 청량리역) ↔ 원주(만종역, 원주역)
4. 항공: 제주 ↔ 원주

주요부서 전화번호

안내 및 문의사항	담당부서	전화번호
입학상담	입학홍보처	033-760-2828
원주의과대학	의과대학 학생파트	033-741-0224
등록금 납부 및 환불	총무처 재무부	033-760-2152
수업 관련	교무처 교무부(수업)	033-760-2164~8
학적(졸업 및 휴학)	교무처 교무부(학적)	033-760-2155, 2156, 2158
장학금 관련	학생복지처 학생복지부	033-760-2674
한국어 교육 / 교환학생	국제교육원	033-760-5084 / 5086
동아시아국제학부	동아시아국제학부	033-760-2347
글로벌엘리트학부	글로벌엘리트학부	033-760-2597
기숙사	원주생활관	033-760-5300

연세대학교
미래캠퍼스

연세대학교 미래캠퍼스

26493 강원도 원주시 연세대길 1
전화 (033)760-2828 (입학안내)
팩스 (033)760-2829
http://admission.yonsei.ac.kr/mirae
ysmirae@yonsei.ac.kr

원주의과대학

26426 강원도 원주시 일산로 20
전화 (033)741-0224 (학생파트)
http://medical.yonsei.ac.kr